Estamos Informados de que o Sr. Christiano Machado Embarca Hoje Para o Sul Afim de Solicitar o Apoio do Gal. Flores da Cunha á Minoria

otheca Municipal
... 219

EDIÇAO DE HOJE * 200 REIS * 16 PAGINAS

Diario Carioca

Fundador: J. E. DE MACEDÕ SOARES

Praça Tiradentes n.° 77 | Rio de Janeiro, Sexta-feira, 22 de Novembro de 1935 | Anno VIII — Numero 2.252

GUERRA DE ALFINETES

Não ha duvida que o caso politico, ora em ebulição, tem sido examinado justamente sob seus aspectos mais mesquinhos. O interesse ganancioso e a intriga por um lado — e por outro a incapacidade de expressão, estarão talvez complicando coisas simples e atravancando o terreno de um geral entendimento.

Comprovadamente, foram injustas e ineptas as accusações ao sr. Vicente Ráo de "intervenção indebita". Não houve a minima intromissão do sr. ministro da Justiça na escolha do sr. almirante Protogenes para candidato da Colligação a governador do Estado do Rio. As circumstancias em que surgiu tal candidatura já foram claramente explicadas; ficou-se sabendo os moveis e intuitos dos fluminenses que a propuzeram, perfeitamente estanques dentro da questão politica estadual.

O sr. Flores da Cunha foi illaqueado na sua boa-fé e as imaginações e mentiradas do sr. Christovam Barcellos tiveram o dom de commover o governador do Rio Grande do Sul, excitado deante de um candidato que lhe parecia pessoal e directamente hostil.

As provas de longanimidade e tolerancia que o sr. almirante Protogenes deu nesta quinzena de governo em branco, já terão, entretanto, restabelecido á calma e segurança de melhores juizos.

Pondo assim de margem o caso fluminense com suas exacerbações méramente individuaes, vejamos se não haverá algum fundamento nas outras reivindicações do sr. Flores da Cunha.

Fazendo-se meticulosa correição nos resultados administrativos do governo constitucional vigente, poderemos annotar erros, faltas e lacunas. Nem todos são occasionaes ou contingentes; muitos são realmente funccionaes. Ha, porém, a inquietação e indisciplina nos quadros da politica, ás quaes devemos averbar pesadas culpas, e tambem difficuldades intrinsecas da estructura constitucional que iremos observando aos poucos, sentindo suas aborrecidas consequencias.

O facto é que tem certa razão o governador gaucho quando denuncia o mal-estar geral. No momento sobram algumas coisas e faltam mais ainda na administração publica do paiz — e o desejo de encarar resolutamente de frente taes problemas não é censuravel nem condemnavel.

Vista no seu conjunto a machina governativa federal é antiquada, inefficaz, deficiente. O paiz não está apparelhado e organizado para uma administração moderna, apta a seguir o desenvolvimento economico do mundo. Não gastamos muito actualmente — sem duvida, porém, gastamos mal. Abandonamos problemas intrinsecos principalmente por medo de responsabilidades, prejudicando, entretanto, o credito e o prestigio do Estado.

Observa-se desesperante lentidão em soluções de problemas faceis mas importantes. Ha grande torpôr no commando parecendo que o governo prefere nada fazer a fazer qualquer coisa em tempo util. Poderiamos citar algumas iniciativas frustradas ou cozinhadas em agua fria: o Instituto de Estatistica, o Convenio do Café, o de Londres, as medidas financeiras, as construcções navaes... Sem duvida, no campo da politica, nota-se a mesma displicencia, estando congelados a escolha do leader, o manifesto das Opposições, o discurso do deputado Lemgruber Filho escorchando o doutor Bernardes...

Um grande movimento nacional, de honesta e leal cooperação com o sr. presidente da Republica para correição geral da politica e da administração, mereceria indubitavelmente a sympathia de todo o paiz. O sr. Flores da Cunha, tomando sinceramente tal iniciativa, prestaria relevante serviço, rodeando seu nome da aureola gloriosa que não conseguirá jámais nas tricas da politicagem personalista.

Comtudo estão nos chegando ás mãos os documentos da "intervenção indebita" do governador do Rio Grande do Sul nas eleições classistas do Pará, depois de se ter pronunciado indevidamente nesse caso politico. Receberemos brevemente as provas da insolita intromissão da politica dos gauchos nos negocios internos de Santa Catharina e do Paraná. O que se passa com o Estado do Rio todo o paiz conhece de sobra.

Devemos, pois, traçar uma linha entre as intenções claras e occultas do sr. Flores da Cunha. Se o bravo governador quer patrioticamente collaborar com o governo nacional para lhe melhorar o rendimento, está muito bem: mas se o seu intuito é organizar uma guarda negra nos Estados, perturbando-lhes a ordem politica e a paz publica — devemos convir que está muito mal.

O sr. João Carlos Machado voará hoje a Porto Alegre. Mas o sr. Antunes Maciel ficará por aqui na ponta do fio...

Não vemos entre esses dois prestimosos amigos do doutor Flores da Cunha senão um exiguo terreno de entendimento; ambos poderão dizer-lhe que é tempo de acabar a guerra de alfinetes. O paiz está perdendo a paciencia. Os mexericos, intrigas, invencionices da politicagem gaucha não interessam ninguem.

Perturbar a tranquillidade dos que precisam trabalhar, agitar os espiritos inutilmente, provocar paixões e despertar ambições despropositadas é obra de verdadeiro inimigo n. 1 do Brasil e do Rio Grande do Sul.

Houvesse um entendimento sincero, honesto e leal e talvez pudessemos juntar as duas pontas da meada. Quem sabe se o doutor Flores da Cunha estará falando grego e nós latim? O sr. João Carlos Machado prestaria relevante serviço se entre duas anecdotas lograsse decifrar a esphinge. E' o que todo o paiz deseja sinceramente.

J. E. de Macedo Soares

Tragicas Consequencias da Tempestade em Copacabana

UMA AVALANCHE DE PEDRAS CAIU SOBRE DUAS CASAS, DESTRUINDO-AS INTEIRAMENTE — ATE' AGORA, OS BOMBEIROS DESCOBRIRAM SOBRE OS ESCOMBROS UM CADAVER

Aspecto do local em que cairam os blocos de granito que destruiram duas casas e damnificaram outras, á rua Cinco de Julho, em Copacabana (Reportagem na 3.ª pagina)

Não Falaram Sobre o Governo de Gabinete

OS SRS. ANTONIO CARLOS, LINDOLFO COLLOR E BAPTISTA LUSARDO NÃO CONFERENCIARAM SOBRE A ORGANIZAÇÃO DO PROPALADO MINISTERIO PARLAMENTAR-PRESIDENCIALISTA

Foi hontem noticiado que o sr. Antonio Carlos manteve longa conferencia com os srs. Lindolfo Collor e Baptista Lusardo. O assumpto da conversa teria sido o exame da situação politica nacional, encarando-se a possibilidade da adopção de um governo de gabinete. Aliás, muito antes da larga publicidade feita em torno da formula Raul Pilla, o sr. Collor havia encarecido, numa interessantissima entrevista, a necessidade da organização de um governo de concentração nacional, apontando-o como uma das medidas de salvação publica, em face da instabilidade da situação brasileira.

Entre as duas formulas, é claro que a do ex-ministro do Trabalho está mais de accôrdo com a realidade, sendo perfeitamente realizavel dentro do regime constitucional vigente. Já o mesmo não acontece em relação ao plano do sr. Pilla, que implicaria numa mudança de regime, exigindo portanto immediatamente a reforma da Carta de 16 de julho.

(Conclue na 4ª pag.)

A Minoria Bate ás Portas do General Flores da Cunha

PARTE HOJE PARA O SUL COMO SEU EMISSARIO O SR. CHRISTIANO MACHADO — O SR. PEDRO ALEIXO SERA' MESMO O LEADER DA MAIORIA

A Assembléa riograndense concedeu hontem a licença pedida pelo governador gaucho, que deverá partir na proxima segunda-feira para B. Aires

Tivemos occasião de noticiar que o sr. Flores da Cunha não se articulou com os elementos da minoria, depois de seu rompimento com o presidente da Republica. Segundo accentuámos, o governador gaucho e os seus correligionarios do governo e da bancada liberal no Rio mantêm o ponto de vista de que o dissidio ha dias verificado continua sendo uma briga em familia.

Sr. Christiano Machado

Nessas condições, os chefes da opposição têm sido conservados á distancia, pois a luta nada tem que ver com os mesmos.

Mas isso não impede que a minoria se interesse pelo caso, procurando tirar partido da situação criada. Nesse sentido, ha em seu seio uma corrente favoravel ao entendimento immediato com os elementos que disentiram da orientação do governo federal, emquanto outra é formalmente contraria a qualquer negociação nesse terreno.

A verdade, porém, é que

(Continua na 4ª pagina)

Os Dramas da Espionagem na Guerra da Abyssinia

COMO PUJOL, CIDADÃO FRANCEZ, QUE PENSAVA PODER ENRIQUECER VENDENDO MULHERES AOS SOLDADOS DE MUSSOLINI, ENTROU PARA O "INTELLIGENCE SERVICE", FOI OBRIGADO A SERVIR NO SERVIÇO SECRETO ITALIANO E ACABOU QUASI MORRENDO DE CHOLERA EM DJIBOUTI

O Novo Lawrence — Um Homem ? Não ! Um Trapo Humano ! — No Cairo, Com Tres Gentlemen e Uma Lady — Levava Um Bazar Bem Sortido — Na Presença do Ras Guxa — De Massaua a Berbera — Soleiman Kahr — A Confissão

RENE' DICKMANN
(Especial para o DIARIO CARIOCA)

PARIS, novembro — Pelo avião — Acabo de deixar Pujol, que não se chama Pujol. Mas o chamarei assim, pois não posso identifical-o. Verão os leitores dentro em pouco que tenho motivos para guardar o incognito do meu entrevistado. Elle acaba de chegar da Abyssinia, onde...

Façamos um parentheses sem precipitar as coisas.

A Abyssinia selvagem, feudal, cheia de riquezas inexploradas, e cobiçada desde muito tempo por suas vizinhas: a Inglaterra do Sudão e a Italia da Erythréa. Emquanto os dois rivaes, cada qual para paralysar a acção do outro e por uma especie de "bluff" mutuo, faziam entrar a Ethiopia na Liga das Nações, tornando-a assim theoricamente inviolavel, seus diplomatas, seus agentes secretos, continuavam uma luta aspera, surda e sem piedade para segurar os fios que dirigem aquella nação de marionettes.

Tratava-se de comprar a neutralidade ou a alliança dos ras feudaes, de armal-os ou de desarmal-os segundo o caso, em todo caso de enfraquecer a força de Haile Selassié. Atrás dos agentes internacionaes, espiões duplos, aventureiros "habitués" das ante-camaras de todas as policias, levantavam-se as forças formidaveis dos fabricantes de canhões e dos traficantes de armas e de uma certa finança, não possuindo toda essa gente mysteriosa senão um ideal, um objectivo, uma profissão — a guerra.

O NOVO LAWRENCE

Actualmente, o grande homem do "Intelligence Service", desde muito tempo já na Africa Oriental, é aquelle que os mahometanos chamam Abdallah, os ethiopes Soleiman Kahr, e que a "gentry" de Londres, onde elle apparece nas férias no seu uniforme de tenente de artilharia, conhece como o baronnet Herbert Moore. E, a proposito de Moore, Pujol vae falar-nos.

UM HOMEM? NÃO! UM TRAPO HUMANO!

Pujol. Deante delle estremeci de horror. Não é mais um homem mas um trapo. Tem um metro e oitenta de altura e pesa cincoenta kilos. Caminha arcado sobre uma bengala. Suas roupas fluctuam em torno de seus membros. Seu rosto é o rosto de um morto sobre o qual ha uma pelle amarella. Senta-se, recusa bebida, cigarros. E esse espectro está contente, radiante por viver, por estar aqui em Paris em segurança. Quando conversa, todos os minutos elle murmura "que historia".

Eil-a em resumo a aventura de Pujol. Pujol ha dez annos faz o commercio entre a França e o Egypto. Nada mais honesto do que isso. Mas se soubermos que especie de commercio... Pujol importa para o paiz do rei Fuad mulheres e cocaina.

Pujol é sério. Frequenta raramente os meios escusos e tem alguns amigos nas policias de Marselha, Genova e Alexandria. E' feliz. Ha cinco mezes começa-se a falar numa expedição italiana na Abyssinia. Os navios atravessam o Suez carregados de camisas pretas. Pujol se diz: "quantos homens sem mulheres!" e começa a agir para poder fazer commercio, sem definir o genero de commercio, na Erythréa. Seus amigos genovezes lhe facilitaram a coisa. Sem o saber Pujol vinha de se introduzir em consequencia e imprudentemente num circulo muito fechado, — de entrar ao serviço da guerra.

NO CAIRO, COM TRES GENTLEMEN E UMA LADY

Preparava-se para partir afim de estabelecer suas bases. E é então, uma noite no Cairo, que a engrenagem o alcançou. Pujol jantava no "Shepheard", que é provavelmente o mais bello hotel do mundo. Não se lembra mais porque se encontrou installado na terrasse da mesma mesa em que tres gentlemen inglezes de casaca e uma mulher de vestido de noite bella como convem. Pujol está encantado de ser tratado de egual a egual. Um dos homens era gordo e vermelho; o outro secco e silencioso; o ultimo era um rapaz louro, physionomia meiga. Riam bebendo champagne. Então bruscamente, o rapaz louro disse a Pujol:

— O senhor vae á Erythréa para vender mulheres aos soldados de Mussolini?

Pujol não se alarmou. Descansou tranquillamente sua taça, afundou-se na poltrona e esperou o ataque. Os dois outros inglezes e a dama já não riam.

— Pois bem, disse o inglez louro. O senhor tem amigos na Italia e um passaporte de commerciante para o commercio militar. Além disso o senhor é francez. Posso propor-lhe alguma coisa menos complicada e de rendimento maior que o trafico de mulheres.

LEVAVA UM BAZAR BEM SORTIDO

Dez dias depois Pujol desembarcava em Massaua. Tinha a apparencia do mais honesto dos commerciantes e levava com elle um bazar para ser vendido aos soldados, que ia dos oculos escuros á garrafa thermus, passando pela sanfona e o album de cartões postaes. No dia seguinte elle tomava o horrivel tremzinho que conduz a Asmara. Asmara já não era mais que um campo: as tendas se levantavam a perder de vista em volta da cidade, os aviões davam voltas sem cessar pelo céo, os canhões, os caminhões e os tanks atravessavam as ruas...

De dia elle rondava de campo em campo vendendo seu bazar, interrogando os soldados (Pujol fala o italiano como o francez). Interessava-se sobretudo pelas tropas indigenas, pelos cavalleiros askaris arregimentados sob a cruz de Savoia, infiltrando-se pelas suas tendas, inquietando-se pelo seu moral.

AGENTE DOS INGLEZES E DOS ITALIANOS...

Ao fim de oito dias, uma manhã, ao amanhecer, acordou bruscamente ouvindo rumor no seu quarto. Dois sub-officiaes italianos estavam tranquillamente revistando sua bagagem. Pujol saltou fóra do leito. Os outros lhe ordenaram que se vestisse e os seguisse. Uma hora mais tarde, foi introduzido num gabinete, onde havia uma mesa, duas cadeiras e um mappa na parede. Deante da mesa, havia um homem queimado pelo sol: era o general Graziani, um dos grandes colonizadores da Italia, vencedor da Cirenaica, o homem mais duro, o mais intelligente que os italianos jamais enviaram para a Africa. Olha Pujol:

— Você é um espião. Nós o observamos desde a sua chegada. Não tenho tempo a perder em discussões. Você está nas nossas mãos: irá seguir o capitão Sartoni. Se não se entender com elle tanto peor.

Ao mesmo tempo, uma mão se posava sobre o hombro de Pujol. Virou-se e viu um official que lhe fazia signal para o acompanhar.

Sartoni disse a Pujol:

— Você foi mandado aqui pelos inglezes. Proponho-lhe entrar nos nossos serviços sem que os inglezes saibam que você os abandonou. Resultado: você ganhará pelos dois lados, e sobretudo nós o perdoaremos. Assigne este papel, no qual você confessa que é um dos nossos agentes. Isso para que possamos inutilizal-o se você procurar enganar-nos.

— E que devo fazer? — pergunta Pujol, que não estava engraçada a aventura.

— Nada de complicado no momento. Venha commigo.

NA PRESENÇA DO RAS GUXA

No dia seguinte, o capitão Sartoni e Pujol abandonavam Asmara. Todos os dois estavam a cavallo e vestidos como commerciantes europeus. Fazia um calor de estourar. Os animaes marcharam lentamente. Em Guna-Guna passaram para o territorio ethiope, e obliquando para a esquerda, abandonando o caminho de Adua, ganharam Adigrat, reducto do ras Haile Selassié Guxa, genro do Negus. Numa casa de madeira e tijolo, mas finalmente bastante confortavel, elles foram recebidos pelo ras, um homem jovem, vestido á europeia. Beberam café, falaram pouco e se retiraram. Foram hospedar-se na casa de uma velha, que lhes cedeu um quarto onde as tabuas substituiam os leitos. Figurava no Adigrat, Pujol não mais foi admittido a visitar o ras, que passava duas ou tres horas por dia com Sartoni.

PROCURANDO EMBRULHAR OS INGLEZES

Pujol passa o tempo a passear pela miseravel aldeia, onde chegavam sem cessar cavalleiros e guerreiros com os seus capacetes de pelle e de pennas, suas lanças e seus brincos. Poucos dentre elles tinham fusis. Entretanto, Pujol surprendeu negros descarregando um caminhão de caixas que traziam a marca Vickers, a fabrica ingleza de metralhadoras. Apressou-se a informar do facto Sartoni, que se pôz a rir:

— Eu sei. Será magnifico, se conseguirmos. Os inglezes fornecem armas a Guxa e Guxa é nosso amigo. Quando a guerra estourar, elle virá seguramente para o nosso lado, abandonando seu sogro. Agora você irá encontrar-se com o Intelligence Service. Esse relatorio eu o redigirei. E' preciso que os inglezes acreditem que o ras Guxa mudou de opinião, que ficará fiel ao Negus. E' preciso que os inglezes continuem a municial-o e a pagal-o. Se você falar, eu o inutilizarei com os inglezes e de um lado ou de outro você sairá prejudicado!

DE MASSAUA A BERBERA

Sartoni e Pujol tornaram a Asmara. Pujol, sozinho, partiu para Massaua, onde tomou um navio que o levou a Aden e dali a Berbera, na Somalia britannica, onde tinha encontro, segundo a combinação feita no Cairo.

Ao governo militar, elle pediu o endereço official da ligação. Levam-no á presença de um tenente que elle não conhecia.

Da-lhe seu relatorio. O official o lê, fecha-o na gaveta, sem uma palavra de commentario e lhe diz:

— Já que o senhor está aqui vou dar-lhe uma missão delicada. Uma caravana parte amanhã para levar armas a um ras de Ogaden no sul de Harrar. O senhor partirá com a caravana.

SOLEIMAN KAHR

Bem armados, os caravaneiros partiram. Uma noite, pararam numa aldeia que se chama Cunnih. Acamparam á entrada da aldeia, mas durante a noite o guia veio acordar Pujol.

— Uma pessôa que acaba de chegar quer falar-lhe.

— Quem?

— Chama-se Soleiman Kahr.

Pujol conhecia de nome o grande homen do Inteligence Service. Levantou-se e seguiu o guia. A aldeia dormia. No areial viu um caixote tendo em cima uma lampada e alguns papeis. Sobre um caixote menor estava sentado um homem que trazia o costume dos indigenas, as calças compridas apertadas nas pernas, deixando os tornozelos descobertos.

A CONFISSÃO

O homem levantou a cabeça. Tinha o rosto queimado, as rugas da fadiga em redor da boca, mas sempre seus olhos de menino e seus cabellos loiros. Era o rapaz do Cairo.

Soleiman Kahr tira de uma garrafa termos duas chicaras de café e diz com uma vóz cansada, sem olhar Pujol:

— Vi o seu relatorio. Que historia é essa? Muito me alarmaria se Guxa abandonasse a sua politica italiana. Os italianos o insuflaram. Vou deixal-o. A noticia que você me tráz é absurda.

— Entretanto, diz Pujol, foi o que vi e ouvi.

Ah!, Soleman Kahr levantou a cbeça e olhou Pujol sem dizer uma palavra, direito nos olhos, com tranquillidade. Houve cinco minutos de um silencio terrivel. E então Pujol sentiu o medo introduzir-se nelle, invadil-o, uma angustia insupportavel serrar-lhe a garganta. Atirou-se aos pés de Soleman e contou tudo...

— Que vae o senhor fazer de mim? — supplica Pujol.

— Mr nada, meu Deus! Vou colocal-o na estrada de Djibuti. Aconselho-o a voltar para a França.

Elles me matarão! O senhor me protegerá, implora Pujol.

— Eu o metterei na estrada de Djibuti, repete Soleiman, cansado.

A CHOLERA EM DJIBUTI

Pujol conseguiu, com effeito, ganhar Djibuti. Mas logo ao chegar uma doença estranha o atacou. Foi para o hospital. Trataram-no por dysenteria amebiana, por impaludismo. Depois descobriram que era cholera. Ao fim de um mez, foi salvo por milagre, envelhecido de vinte annos, cadaver que caminhava. Sempre aterrorisado, conseguiu uma passagem de terceira classe do Consulado francez e foi repatriado. E em Paris, onde está, vive soffrendo allucinações. Teme ainda e temerá sempre a vingança do capitão Sartoni.

O general Firmino Borges tem novo ajudante de ordens

Foi nomeado ajudante de ordens do general Firmino Antonio Borges, presidente da Commissão Central de Requisições, o 1º tenente Acrisio Faria de Azevedo.

Um Alfaiate Voronoff

Faz do terno velho, novo, virando pelo avesso, tambem concerta e reforma roupa, faz terno de casemira, feitio 80$ e de brim 40$. Rua Ledo, 66, antiga São Jorge.

O novo adjunto do 2º Grupo de Regiões

Foi nomeado o major Francisco Borges Fortes de Oliveira, para adjunto do Estado Maior do 2º Grupo de Regiões Militares.

AJUDE A CRUZADA NACIONAL DE EDUCAÇÃO

Entrando no Concurso com 2$000 póde ganhar uma apolice do Estado de São Paulo, de 200$000 reis — O mecanismo do Concurso da Cruzada Nacional de Educação agora iniciado

A Cruzada Nacional de Educação, reconhecida de utilidade publica pelo decreto n. 21.731, de 16 de agosto de 1932, procurando obter recursos para a grande obra em marcha, que é a de alphabetizar a população brasileira, criando o maior nlmero possivel de escolas em todo o territorio nacional, imaginou um concurso para interessar o publico nesse grande e patriotico esforço.

Diariamente, na secção do concurso da Cruzada Nacional de Educação, será publicada uma phrase. A primeira letra das phrases publicadas em cinco dias consecutivos, sendo collecionadas e levadas á séde da Cruzada Nacional de Educação, no largo da Carioca, 5, 3º andar, sala 316, tel., 22-2989, e mais a quantia de 2$000, dão direito a um talão numerado.

Desde que sejam distribuidos 500 cartões numerados será sorteada, nesse grupo, uma apolice do Estado de São Paulo, no valor de 200$000.

A phrase de hoje, para ser collecionada a primeira letra, é a seguinte:

A INSTRUCÇÃO E' A BASE DO PROGRESSO DE UM POVO

O fim do presente concurso é o da Cruzada Brasileira de Educação levantar os fundos necessarios para a abertura de escolas destinadas a creanças e adultos.

Por cada grupo de 500 coupons numerados vendidos será sorteada uma apolice de 200$000 do Estado de S. Paulo.

A Cruzada Nacional de Educação pede a todos os brasileiros que participem deste concurso, auxiliando-a assim no combate ao analphabetismo.

Largo da Carioca 5, 3º andar, sala 316. Teleph. 22-2989 — Rio de Janeiro.

A medalha militar

O Supremo Tribunal Militar, na sessão de hontem, julgou merecerem a Medalha Militar, os seguintes militares:

Prata — Capitães de Corveta — Q. M. — Ary Parreira e Mario de Oliveira Guimarães; 2º sargento — AE-CM — Miguel Farias Leite; 2º sargento — AE-FL — João Lindolpho; 3º sargento — AE-CM — Mario Cesar de Lima Cabral e Marinheiro — PE-MU — Gregorio Miguel Bezerra de Moura.

Bronze — Capitão-tenente — Q. M. — Luiz dos Santos Azevedo; sub-official — CO-EL — José Maria da Silva Soutinho; sub-official — CO-MA — Henrique Evaristo Marcolino da Silva; sub-official — CO-MO — Rubens Martins; sub-official — CO-EL — Waldemar Soares de Britto; sub-official — MO-AV — Bertholino Pizzatto; 1º sargento — AE-PH-AV — José Maria da Silva; 3º sargento — AE-ES — Oscar Francisco Cerdeira; 3º sargento — AE-CM — Aristides Telles Moutezano; 3º sargento — AE-SB — Antonio de Souza Soares; Cabo Marinheiro — PE-CM — Severino Eloy do Nascimento; Cabo Marinheiro — PE-EL — Americo Toledo de Mello e Marinheiro — PE-CM — Argemiro da Silva.

O cel. Newton Braga e outros officiaes novamente envolvidos num processo

Foram sorteados juizes do Conselho de Justiça Especial da Auditoria do Departamento do Pessoal do Exercito, que deverá processar e julgar os: coronel Newton Braga, major Edgard Ferreira da Silva, cap. Aristoteles C. Farias e Castro e 2º tenente José Soares Filho, denunciados: os 1º, 2º e 3º na sancção do artigo 170 letra "a" e o 4º na do artigo 170 letra "a" e 178 n. 1, do C. P. M., sendo que o Conselho ficou constituido dos seguintes juizes: gen. de div. Firmino Antonio Borha, da C. C. R., gen. de Bda. I. G., Felippe Antonio Xavier de Barros, dir. da I. G., gen. de Bda. José Joaquim de Andrade, cmt. da 1ª Bda. I. e gen. de Bda. medico dr. Alvaro Carlos Tourinho, director da Saude do Exercito.

O processo contra o capitão Agildo Barata

A PRISAO DISCIPLINAR E AS CAUSAS QUE DERAM LOGAR A'QUELLAS MEDIDAS

O capitão Agildo Barata é uma figura das mais conhecidas no seio do nosso Exercito, por suas attitudes desassombradas, por seu caracter altivo e independente.

Na revolução de trinta foi elle quem commandou a columna que atravessou os sertões de Alagôas, Sergipe e Bahia, vindo com a mesma até a Capital Federal. Entre os seus collegas, o capitão Agildo é muito estimado, não só por aquellas qualidades, como ainda por sua finura e amabilidade e outras virtudes moraes que, incontestavelmente, possue.

Não queremos discutir aqui as doutrinas ou idéas politicas desse bravo militar que se acha preso, cumprindo penalidade que lhe foi imposta pelo alto commando do Exercito. Desejamos, simplesmente, argumentar com os motivos que deram lugar ao rumoroso processo que se instaurou em Porto Alegre contra o capitão Agildo.

Aquelle official assumira a responsabilidade de um manifesto distribuido no Rio Grande do Sul. Esse manifesto continha a seguinte proclamação:

"Juventude trabalhadora, jovens operarios e camponezes, estudantes pobres, pequenos e médios proprietarios, soldados (officiaes e praças), intellectuaes sem cores, funccinarios publicos — sem distincção de credos religiosos, politicos ou philosophicos — dae o vosso apoio á A. N. L. que vem lutanto pelas mais urgentes e inadiaveis necessidades brasileiras. Contra o latifundio. Contra o imperialismo e as leis oppressoras das nossas liberdades".

Esse é o trecho que motivou a denuncia do procurador da Republica contra aquelle militar, como incurso no paragrapho 2º do artigo 22 da lei numero 38, de 4 de abril de 1935, que é — pregar a subversão social e incitar o odio entre as classes sociaes.

Ora, quer nos parecer que a interpretação dada ás palavras do tal boletim pelo procurador, não é exactamente a que representa o pensamento de quem as escreveu.

"Incitar o odio entre as classes sociaes" não se nos afigura possivel num simples convite a essas mesmas classes para aceitar ou adoptar esta ou aquella doutrina. E' necessario, para tanto, forçar muito o sentido das palavras, dando-lhes significação que na realidade ellas não possuem.

O capitão Agildo Barata poderia e deveria ser punido por infringir regulamentos militares, intromettendo-se indebitamente em assumptos de natureza politica e pregando a adhesão a uma instituição fóra da lei. Nunca, porém, como incurso no paragrapho 2º do artigo 22 da lei de Segurança Nacional, como o quer o procurador da Republica.

Ainda Hontem Não Foi Decidido o Caso do Maranhão

Nomeado o sr. Moraes Barros para substituir na Commissão de Constituição do Senado o sr. Alcantara Machado

Na sessão de hontem do Senado, que careceu de importancia e foi rapida, o sr. Pacheco de Oliveira pediu a designação de um substituto interino para o sr. Alcantara Machado na Commissão de Constituição e Justiça. O sr. Cunha Mello, que presidia a sessão, designou o sr. Moraes Barros.

O CASO DO MARANHÃO

A Commissão de Constituição reuniu-se logo depois da sessão do plenario, com a presença tambem do sr. Moraes Barros. Essa reunião, como as anteriores, foi secreta.

Segundo apuramos, o sr. Edgard Arruda que opinava pela illegitimidade da Constituição maranhense, mudou de opinião: não só aceita o trabalho da maioria da Constituinte de São Luiz, como é favoravel á intervenção federal, por considerar que, na situação em que se encontra o Maranhão, as leis da Republica não poderão ter ali a devida applicação.

Soubemos, tambem, que o sr. Moraes Barros pediu vista, por quatro dias, dos documentos que instruem a questão.

Presume-se que o senador paulista se inclinará, por sua vez, pela intervenção federal. Desse modo, essa idéa será victoriosa no seio da Commissão.

Na Constituinte Fluminense

COMO DECORREU A SESSÃO DE HONTEM

Com o decorrer dos dias, póde-se dizer que os constituintes fluminenses, embora com certo resentimento por parte da bancada progressista, resolveram movimentar os trabalhos da Assembléa.

Ha tres dias, que se adoptou uma nova norma para os trabalhos.

A' hora regimental, secretariado pelos srs. Humberto de Moraes e Moacyr Paula Lobo, o sr. Arnaldo Tavares declarou aberta a sessão, mandando que se procedesse a chamada de praxe.

Effectuada esta e feita a leitura da acta, o sr. Bernardo Bello, para não perder o habito, usou da palavra por alguns minutos.

O sr. Luiz Palmier foi o orador que se seguiu. As pretensas violencias policiaes praticadas em São Gonçalo, foram o thema desse apreciavel orador popular.

Falou ainda, o dr. Heitor Collet, abordando em sua rapida oração, feita com o brilho de costume, os assumptos ventilados pelos srs. Bello e Palmier.

Annunciado o expediente, falou o sr. Mario Guimarães.

O representante de Nova Iguassú, em seu discurso, prestou informações acerca de suppostas violencias que teriam sido praticadas nesse prospero municipio fluminense.

Aparteado pelos srs. Bello e Palmier, o joven deputado da Colligação concluiu seu magnifico discurso fazendo um appello aos seus collegas da minoria no sentido de que accusações desta natureza só fossem trazidas a plenario com provas irrefutaveis.

Como ninguem mais quizesse falar o presidente deu a palavra ao sr. Mario Alves, que ainda falou dois ou tres minutos, levantou em seguida a sessão convocando os deputados para depois de amanhã, uma vez que hoje se festeja em Nictheroy o "Dia de Arariboia".

O Julgamento dos Assassinos do Rei Alexandre

ESSE JULGAMENTO FOI ADIADO PARA JANEIRO — AINDA A EXPULSÃO DO ADVOGADO DOS ACCUSADOS

AIX-EN-PROVENCE, 21 (Havas). — Por occasião da audiencia do processo dos terroristas "ustachis", implicados no assassinio do rei Alexandre e de Louis Barthou, o advogado Saudino, encarregado da defesa dos croatas, declarou: "Aceitei com temor o dever que me foi imposto e ao qual um advogado não poude furtar-se. Mas tenho perfeita consciencia de que apesar de todo o meu labor não poderei supprir a insufficiencia de meus recursos pelo facto da ausencia da confiança por parte dos meus constituintes. Nenhuma defesa é possivel sem as confidencias que ao seu defensor, livremente escolhido, fazem os accusados.

Supplico, pois, ao Tribunal de me relevar de tal incumbencia, e adiar o julgamento afim de permittir aos accusados designar defensores de sua escolha".

O procurador geral Rol, em resposta, ergueu-se, e disse: "Apontei hontem todos os motivos que militam em favor do proseguimento dos debates, mas tenho demasiado respeito pelos direitos da defesa para não aceder ao pedido do advogado".

A sessão foi então declarada encerrada, bem como o julgamento, que proseguirá em principio de janeiro, na segunda sessão do jury.

A assistencia acolheu com sympathia a decisão do tribunal. Os accusados não fizeram nenhuma declaração. Transportados á prisão, aceitaram alimento.

O advogado Desbons assignou novo recurso, pedindo a cassação da pena de censura contra elle pronunciada na segunda-feira antes de sua exclusão do jury.

A REPERCUSSÃO NA CAPITAL

PARIS, 21 (Havas). — O conselho da Ordem dos Advogados de Paris tomou conhecimento, com viva emoção, da recente exclusão do advogado Desbons, da Ordem, em consequencia de um incidente verificado durante o julgamento dos terroristas autores do attentado de Marselha.

O conselho resolveu pedir ao presidente da Ordem que se entenda com o ministro da justiça sobre a decisão do tribunal de Aix, e, de outra parte, forneça toda a documentação util sobre o grave incidente.

Os catholicos fluminenses vão homenagear o almirante Protogenes Guimarães

Realiza-se no proximo domingo ás 10 horas, no Santuario de N. S. Auxiliadora em Nictheroy a grande manifestação do episcopado, do clero e dos catholicos fluminenses ao almirante Protogenes Guimarães, primeiro governador constitucional do Estado do Rio de Janeiro.

As homenagens constarão de missa cantada com a assistencia pontifical de cinco prelados e de varias outras solennidades entre as quaes a abertura da exposição de trabalhos das escolas profissionaes salesianas do Collegio Santa Rosa.

Estão convidadas todas as altas autoridades do Estado, congregações religiosas, associações catholicas e estabelecimentos de ensino, bem como os officiaes do Exercito e da Armada.

Dia ao D. P. E.

Estão de dia hoje ao Departamento do Pessoal do Exercito, o sargento Francisco Elias Falcão e soldado Aurelio Pereira Rosa.

Vae para a 3ª Região Militar

O major da arma de artilharia Honorato Pradel, que serve na 2ª Div. Cav., foi designado para chefe de secção do Estado Maior da 3ª Região Militar, em Porto Alegre.

A Ordem do Merito Militar já tem sua secretaria

Para conhecimento do Exercito, o ministro da Guerra, declara que a Ordem de Merito Militar terá a sua séde na 2ª secção do Estado Maior do Exercito onde se organizará e funccionará sua secretaria, com os primeiros recursos que lhe forem concedidos.

O DRAMATICO DESABAMENTO EM COPACABANA

ENORMES BLOCOS DE PEDRA CAIRAM SOBRE QUATRO HABITAÇÕES --- NO DESASTRE REGISTARAM-SE UMA MORTE E SEIS MORADORES FERIDOS --- A POLICIA E OS BOMBEIROS COMPARECERAM --- DETALHES COLHIDOS NO LOCAL PELO "DIARIO CARIOCA"

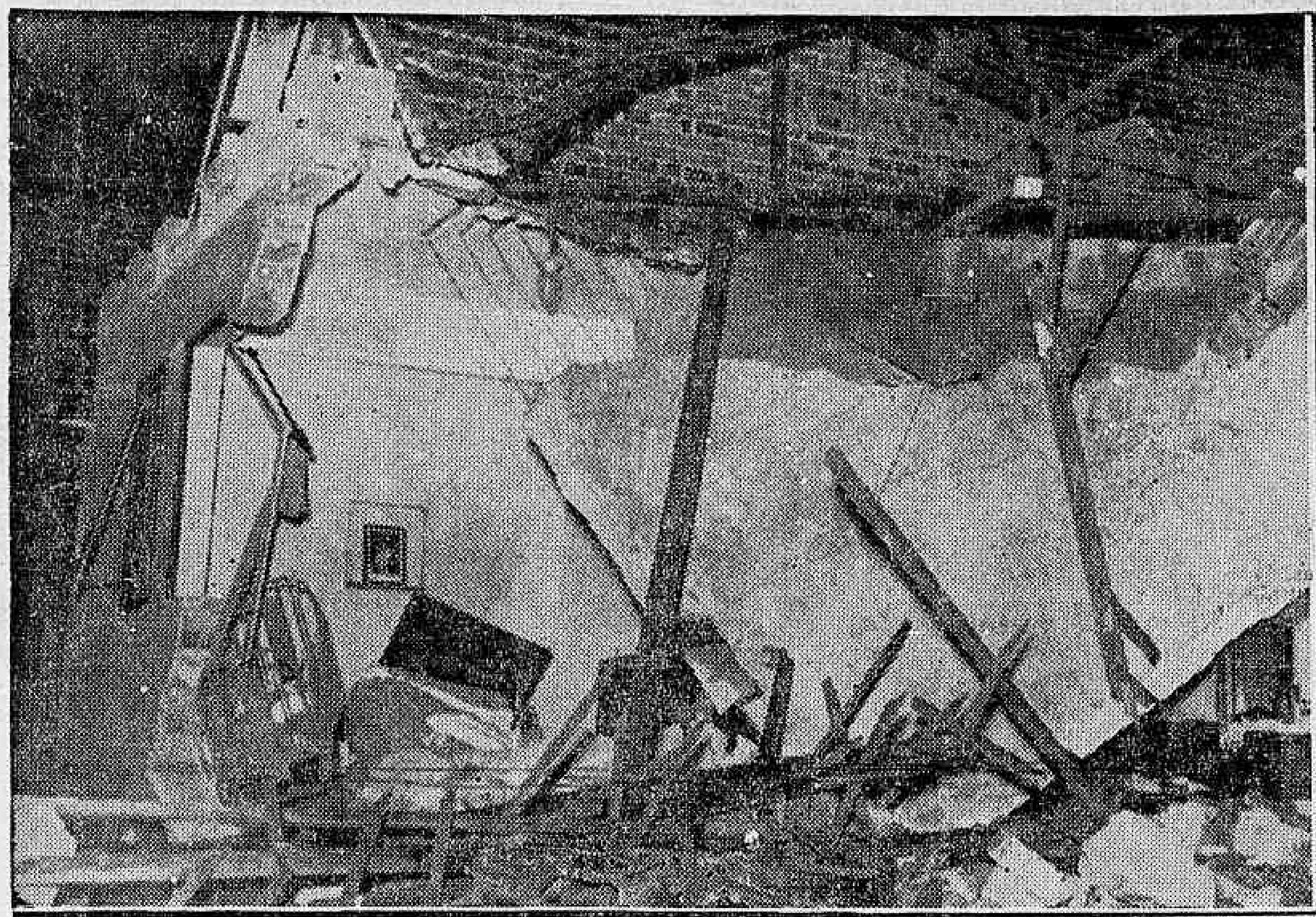

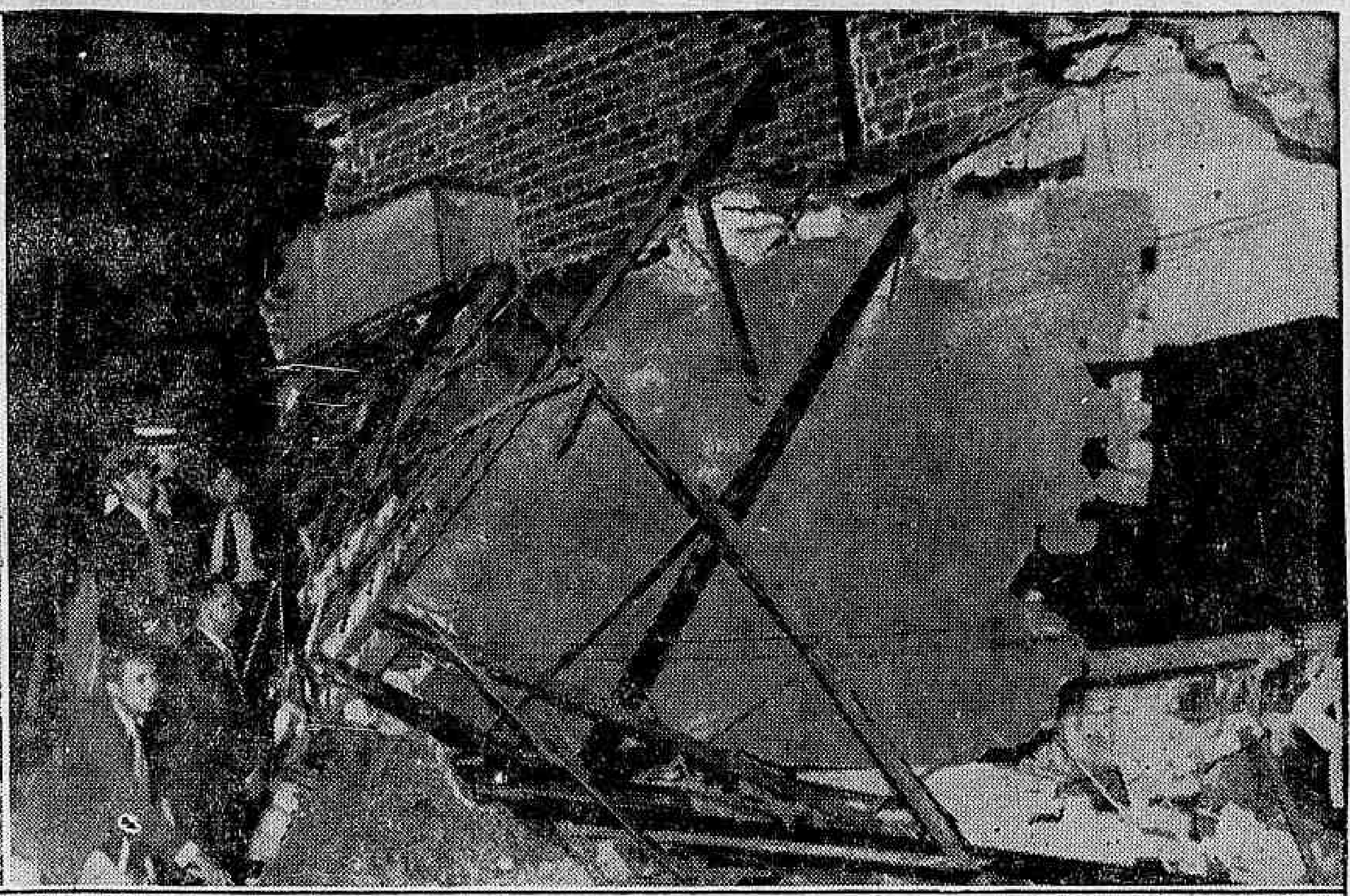

Duas das casas da avenida á rua Cinco de Julho reduzidas a metade cada uma dellas pelos blocos de granito que se desprenderam da pedreira existente no moro de Santa Clara.

O temporal que desabou sobre a cidade ás primeiras horas da noite de hontem, apesar da sua pouca duração teve a assignalal-o uma occurrencia cujas proporções ainda não são, ao todo conhecidas.

Logo que o vendaval irrompeu, ameaçando tudo destruir e espalhando o panico entre os habitantes da "urbs", a nossa reportagem se pôz em campo, apurando, em pouco tempo, haver no bairro de Copacabana uma série de desabamentos, occasionados pelo deslocamento de pesadas massas graniticas, algumas das quaes calculadas em quinze toneladas de peso e que foram bater de encontro ás habitações de uma luxuosa avenida, recentemente construida e que confina com a enorme pedreira do morro de Santa Clara.

O quadro de horror e de desolação, offerecido aos espectadores da tragica occurrencia, pelos estragos materiaes e pelas victimas da pavorosa catastrophe é de uma violenta intensidade dramatica.

Os moradores das elegantes vivendas da avenida, attingida pela avalanche descrevem, ainda sob o terror de que foram possuidas, o ribombo do trovão que precedeu á quéda dos pesados projectis e suas funestas consequencias.

— Parecia o fim do mundo! exclama uma senhora, nervosa, com as vestes em desalinho, cabellos desarranjados.

Outra, elegantemente trajada, ainda estampava nas faces as impressões de pavor que a surpreendera em plena mesa de refeições, ao ecoar os estrondos terriveis.

Outros narravam á reportagem detalhes dos quadros lancinantes assistidos pelos valentes bombeiros do Humaytá ao chegarem ao theatro dos dolorosos acontecimentos.

Os penosos trabalhos de salvamento se tornavam quasi impossiveis, devido ao grande peso dos blocos de granito e das emanações de gaz carbono, produzidos pela ruptura dos encanamentos conductores.

Operarios apressaram-se em cortar os fios de illuminação e estancar o escapamento de gaz, afim de evitar os effeitos da mortal substancia toxica.

Mesmo assim, não foi possivel evitar-se que um bravo soldado do fogo fosse attingido por essas emanações e tivese que ser soccorrido a tempo para não perecer entre as victimas que se esforçava heroicamente por salvar.

Ambulancias que chega vam campainhando forte e afflictivamente, afim de abrir caminho por entre a turma, attraida pelo impressionante desastre e, a custo, contida pela policia que, avisada, ao mesmo tempo que os bombeiros para ali accorrera.

Populares afoitos procuravam auxiliar os trabalhos de salvamento.

Emfim, um quadro pungentissimo.

Damos abaixo todos os detalhes do sinistro, colhidos pela nossa reportagem.

O cadaver da joven Hilda na maca da Assistencia

O deslocamento dos blocos de granitos

Conforme accentuamos, o desastre teve proporções deveras impressionantes. Logo no inicio da tempestade, uma faisca electrica caiu, ao que se presume, no veio da pedreira, produzindo a quéda de dois grandes granitos que vieram projectarem-se sobre as casas 11 e 12, destruindo-as completamente.

As casas 9 e 10, que tambem foram attingidas, ficaram reduzidas a metade.

As enormes pedras que se desprenderam e que na quéda foram acompanhadas por outras de menores dimensões, cairam em cheio sobre as referidas casas em uma das quaes causou a morte de uma joven costureira que ali trabalhava, além de deixar outros moradores em risco de vida.

Dramatica, foi, então, a scena. Uma infeliz domestica que fôra surpreendida pela terrivel catastrophe no momento em que preparava o jantar, viu-se imprensada entre o fogão e uma das paredes que ruiram. Nessa circumstancia afflictiva, foi ella encontrada pelos bombeiros, sem denotar o menor gesto que demonstrasse a excitação nervosa, que em tal situação assalta as criautras de animos mais fortes. Ao ser soccorrida, a pobre mocinha pedia desculpas aos seus salvadores, pelo incommodo que lhes vinha de causar.

Mas, como demorasse os trabalhos de salvamento, em virtude das difficuldades que se apresentavam, em face do enorme monturo de ruina a que ficou reduzido áquella parte da avenida a domestica, vencida pelo cançass e sentindo que as forças lhe faltavam, recostou a cabeça sobre as proprias ruinas e esperou serenamente o momento decisivo de sua vida, sendo finalmente retirada pelo bombeiro Theophilo Veiga da Silva, de nº. 920.

Felizmente nenhum ferimento grave apresentava a domestica, a não ser ligeiras contusões nos pés e nos braços.

A extensão do sinistro

A noticia do desabamento correu celere pela cidade. A principio ninguem o imaginára nas suas verdadeiras proporções. Julgava-se, mesmo, que se tratava de accidente vulgar. Porém, mais tarde, poude-se verificar que a catastrophe assumiu aspecto verdadeiramente impressionante.

O panico que então se estabeleceu entre os moradores daquella villa de habitações elegantes, foi indescriptivel. Tomados de horror pelo tetrico espectaculo, que acabavam de presenciar as familias abandonavam os seus lares indo refugiar-se nas casas vizinhas. receiosas de que novos blócos de granitos pudessem cair novamente.

Apesar dos esforços da reportagem e dos trabalhos exhaustivos dos bombeiros e da policia, não se poude conhecer ao certo a verdadeira extensão do sinistro.

Os peritos não conseguiram trabalhar

As pesquisas tentadas pela reportagem. pelos bombeiros e policia, tornaram-se a principio, impossiveis devido ás fortes emanações de gaz que vinham das casas sinistradas.

Por essa mesma circumstancia viram-se os peritos da D. G. I., impossibilitados de effectuarem o exame do local e bem assim, pesquizar a origem do desastre.

Sómente hoje. pela manhã, levarão a effeito os trabalhos adiados.

As victimas

Embora as difficuldades surgidas, no momento, para a elucidação do doloroso episodio, difficuldades essas que se prolongaram ate alta hora da noite, conseguimos identificar seis das victimas do desastre. São ellas Celso, de 6 annos, branco, brasileiro, e Nestor de 4 annos, filhos de Americo Martins e d. Maria José Martins, com contusões no craneo; Maria José Evangelista, de 48 annos, viuva, portugueza, com fractura da perna direita com deslocamento.

Estas residem na casa 11 e estavam sozinhas no momento do desastre, pois que seus paes encontravam-se, no centro da cidade.

Na casa 12 achavam-se Joanna Guimarães, brasileira, de 16 annos; Octavio Berini, branco, de 14 annos, este morador á rua Salvador Corrêa, casa 2, que soffreram contusões e escoriações generalizadas.

A morta

Até o momento de encerrarmos a presente edição, apenas se conhecia um caso fatal. Era o de Hilda Ribeiro da Costa, a infeliz costureira que trabalhava na casa acima alludida. Contava 22 annos, era de côr branca, solteira e residente á rua São João Baptista n. 98, casa 5.

O cadaver da inditosa mocinha foi retirado dos escombros, completamente deformado e conduzido para o necroterio do Instituto Medico Legal.

Um bombeiro intoxicado pelo gaz

Quando se procedia aos trabalhos de remoção do entulho, foi accommottido de uma syncope, produzida por violenta intoxicação de gaz, o bombeiro 917, sendo soccorrido pela ambulancia da sua corporação.

Os soccorros

Logo que se verificou o tremendo desastre, correram para o local os bombeiros das estações de Humaytá, Copacabana e Praia Vermelha, sob o commando do tenente Santos Costa.

A policia no local

Ao local compareceram tambem as autoridades do 2º districto policial, representadas pelo commissario Barreiro, que tomou as providencias de sua alçada.

A autoridade não conseguiu saber quem eram os moradores das casas 11 e 12 e bem assim das demais habitações da referida avenida, pois que, conforme accentuámos linhas acima, os mesmos haviam abandonado os lares para logar incerto.

Quem é o proprietario da Villa

A villa da rua 5 de Julho numero 114, onde se verificou a dolorosa occurrencia, é de propriedade do sr. Rubem Noronha, abastado capitalista e conhecido nos meios turfistas desta capital.

Os prejuizos

Falando a reportagem o sr. Rubens Noronha estima em réis 60:000$000 os prejuizos soffridos com a catastrophe. Adeantou, ainda o sr. Noronha, não saber a que attribuir o desastre, pois que sempre teve o cuidado de pedir vistoria da pedreira de 3 em 3 mezes aos engenheiros da Prefeitura, conforme prova com documentos que tem em seu poder.

Outra casa attingida

Tambem a casa n. 4 da villa n. 122, da mesma rua soffreu as consequencias do sinistro.

Uma pedra de grandes dimensões se projectára sobre ella, indo depois rolar sobre um gallinheiro, matando dezenas de criações de raça.

A casa soffreu sérias avarias.

Calculado em 15 toneladas o peso de um dos granitos

Segundo a opinião de varias pessoas entendidas no assumpto, os blocos de granitos que se desprenderam da rocha, um delles devia pesar cerca de 15 toneladas.

O 2.° delegado auxiliar comparece

O dr. Dulcidio Gonçalves, 2º delegado auxiliar, que se encontrava de dia na Policia Central, ao receber a communicação do facto dirigiu-se para o local, onde tambem se achava o dr. Ascanio, delegado do 2º districto policial.

Estas autoridades acompanharam, com todo interesse e zelo os trabalhos de desentulho que estavam sendo executados pelos bravos soldados do fogo.

O inquerito

Afim de apurar a origem e responsabilidade do desastre, as autoridades da delegacia de Copacabana instauraram inquerito a respeito, tendo, para tal fim convidado a comparecer em cartorio, além do proprietario da villa, seus moradores e demais pessoas que possam prestar esclarecimento em torno da triste occurrencia.

Os engenheiros da Prefeitura tambem terão que depôr

A policia pretende ouvir os engenheiros da Prefeitura, encarregados de dar parecer sobre o estado de segurança da pedreira em questão.

Um menino ferido sendo curado no local do desastre

Ellsworth vôou para o polo antarctico

NOVA YORK, 21 (Havas) — O New York Times" informa que o explorador Lincoln Ellsworth, que hontem viu fracassada a sua tentativa de travessia aerea do continente antarctico, em consequencia de uma fuga de oleo, que obrigou a regressar á base, levantou hoje vôo novamente, para fazer essa tentativa.

O secretario do Ministerio da Viação visitou as obras do Aeroporto

Durante a manhã de hontem, o professor Licinio de Almeida, secretario do Ministerio da Viação visitou demoradamente as obras do Aeroporto, na ponta do Calabouço.

Durante a sua visita, foi o engenheiro Licinio de Almeida acompanhado pelos srs. Cesar Grillo, director do Departamento de Aeronautica Civil e de muitos outros technicos.

SO' PARA HOMENS

Sapatos chromo nacional, preto e marron, para homens todos os numeros 20$. Formidavel. Comprem na fabrica. — 169 RUA SENADOR POMPEU. 169. Esquina Visconde da Gavea

O commissario Braga Mello usou de um direito inconteste!

O JUIZ DA 5ª VARA CRIMINAL REJEITOU A DENUNCIA OFFERECIDA CONTRA AQUELLA AUTORIDADE

Os leitores devem estar lembrados do escandalo provocado em torno de uma menor, que fora infelicitada por um official do Exercito, seu namorado.

Procurado em sua delegacia pela progenitora da infeliz mocinha, o commissario Braga Mello interveiu no facto, mas, desde que verificou que o delicto fora praticado na jurisdição do 14º districto, a referida autoridade mandou apresentar a victima e o accusado ao delegado Alvaro Gonçalves Ferreira para que este tomasse as providencias que achasse cabiveis. Até aqui nada de anormal occorrera quanto á feliz intervenção do commissario Braga Bello. Acontece, porém, que, tendo sido publicada uma nota em que eram feitas graves accusações não só áquella autoridade como a outro funccionario de sua delegacia, o commissario Braga Mello representou ao chefe de Policia contra o delegado Alvaro Gonçalves, tendo dado sciencia a esta redacção dos termos da sua representação, que publicamos em parte.

Indignado com o louvavel procedimento do commissario Braga Mello, o delegado Alvaro Gonçalves teve a infeliz lembrança de apresentar queixa crime contra a referida autoridade, por delicto de imprensa!...

A justiça, porém, não acceitou a denuncia contra o citado commissario, sob, entre outras allegações, a de que o sr. Braga Mello, conforme a denuncia o affirma e os documentos que instruem a prova, apresentou ao chefe de Policia uma reclamação contra o delegado Alvaro Gonçalves Ferreira, havia usado de um direito inconteste.

Pelo exposto verifica-se que o delegado do 14º districto policial perdeu o tempo e o latim.

O novo soberano da Grecia vae dar amnistia

ATHENAS, 21 — (A. B.) — A assignatura da proclamação da amnistia para os presos politicos, inclusive aquelles que participaram da revolução de março, será o primeiro acto official do rei Jorge II, segundo rumores correntes nesta capital.

Accentua-se que o decreto já confeccionado será levado a Brindisi pelo almirante Bakeleriu, que o submetterá ao rei a bordo do cruzador "Helli". Como se sabe, o soberano estará em territorio grego e assim, automaticamente, assume o direito de soberania, desde o momento em que puzer os pés no cruzador. A amnistia entrará em vigor immediatamente, seja antes da chegada do rei em Athenas.

Crise na usina Bleriot

ENTRETANTO OS OPERARIOS COMPARECERAM EM MASSA PARA TRABALHAR

PARIS, 21 — (Havas) — A usina Bleriot, onde foi construido o "Santos Dumont" e que forneceu durante a grande guerra mais de 10 000 aviões viu-se obrigada, a suspender os pagamentos aos operarios.

Uma nota da directoria explica que, em vista da impossibilidade de obter dos bancos os adeantamentos necessarios sobre sommas devidas pelo Estado, não foi possivel effectuar hontem o pagamento dos salarios dos operarios.

Hoje de manhã, entretanto, a companhia pagou parte dos salarios e tomou providencias para liquidar o saldo á tarde. Os operarios compareceram em massa ao trabalho.

O augmento da aviação militar ingleza

VÃO SER CONSTRUIDOS DE 200 A 250 AVIÕES

LONDRES, 21 — (Havas) — As autoridades inglezas pretendem que o augmento das forças aereas seja de 40% a mais do que fôra previsto no programma naval de 1934.

Os circulos officiaes declararam que a cifra de unidades relativa a esse augmento ainda não está fixada.

Acredita-se que o augmento deverá ser de 200 a 250 aviões.

A TAXA DO SANEAMENTO

A Liga do Commercio do Rio de Janeiro lembra a seus associados que se acha em cobrança a taxa do saneamento do exercicio corrente até 30 deste mez.

Já se encontra em juizo, para a cobrança executiva, o exercicio de 1933 e o de 1934 está ainda com os cobradores.

Não Falaram Sobre o Governo de Gabinete

(Continuação da 1ª pag.)

E' que o sr. Lindolfo Collor antes de tudo possue espirito realista, emquanto o chefe libertador vive na stratosphera, sendo um idealista incorrigivel...

* * *

No intuito de obter qualquer esclarecimento sobre a conferencia do presidente da Camara com os dois proceres gauchos, ouvimos hontem, á noite, o sr. Lindolfo, que nos fez as seguintes declarações:

— Não é verdade que eu tenha conversado com os srs. An-

Sr. Lindolpho Collor

tonio Carlos e Baptista Lusardo sobre a organização de um governo de gabinete. De minha parte, devo dizer que estou inteiramente alheiado das conferencias e das combinações politicas actualmente realizadas no paiz.

Minha posição é apenas de um observador desinteressado, que só se preoccupa com a politica brasileira sob o angulo da contemplação sociologica. Só isso e nada mais.

— Não houve, então, nenhuma conferencia?

— Absolutamente, nenhuma. Houve, apenas, o seguinte: em meu gabinete de trabalho, na Sul America, acontece que sempre me encontro accidentalmente com o sr. Antonio Carlos. E, quem conversa com esse homem de espirito florentino que é o sr. Antonio Carlos, não pode deixar de falar em assumptos politicos, tanto mais quanto elle é, como se sabe, um dos personagens culminantes do scenario politico brasileiro. Succedeu ainda que o sr. Antonio Carlos deixava o meu gabinete quando ia entrando o sr. Baptista Lusardo. Ora, dois politicos quando se encontram, sempre conversam, pelo menos durante cinco minutos. Foi isso, unicamente, o que aconteceu. O mais é apenas esforço de imaginação, phenomeno, aliás, communissimo na vida de imprensa. Os jornalistas sempre suppr em com as suas previsões os factos banaes ou os mysterios que a simples apparencia das coisas não deixa perceber — concluiu o sr. Lindolfo Collor, com a sua habitual gentileza.

A dissolução da Aliança Nacional Libertadora

VAE SER INTIMADO O COMMANDANTE HERCOLINO CASCARDO

Ha dias tivemos occasião de registar com as devidas minucias o parecer do 3º Procurador da Republica, dr. Himalaya Virgolino pelo qual, com a impressionante fundamentação pedia a dissolução da Alliança Nacional Libertadora, e requeria ao juiz competente, fossem tomadas as devidas providencias.

Iniciado o processo regular do cancellamento do registo daquella associação, o mesmo procurador da Republica, requereu hontem ao juiz do feito, a expedição de uma carta precatoria, afim de ser intimado o commandante Hercolino Cascardo, presidente da Alliança Nacional Libertadora que se encontra presentemente em Santa Catharina, em São Francisco, onde exerce as funcções de capitão do Porto.

A gréve dos mineiros inglezes

A SITUAÇÃO VAE SER EXAMINADA

LONDRES 21, (Havas) — O secretario da federação dos mineiros communicou officialmente ao primeiro ministro sr. Balwin, o resultado do "referendum" pelo qual os mineiros pretendem recorrer eventualmente á greve afim de prestarem apoio ás suas reivindicações e o poz ao corrente do pedido que seria dirigido ao executivo para que este proceda a um exame da situação juntamente com o sr. Baldwin.

Espera-se que o primeiro ministro dará a conhecer a sua resposta, ante do fim da semana.

A Minoria Bate ás Portas do General Flores da Cunha

(Continuação da 1ª pag.)

o general Flores da Cunha não procurou até agora fazer nenhuma articulação com a minoria. Por isso mesmo os chefes das Opposições Colligadas, resolveram enviar um emissario a Porto Alegre, afim de parlamentar, em demorado "tête-á-tête", com o governador riograndense.

A escolha recaiu no sr. Christiano Machado, que deverá partir hoje de avião com aquelle destino.

Segundo conseguimos apurar, o delegado da minoria vae apresentar ao sr. Flores da Cunha um plano de collaboração immediata entre a opposição e os elementos chefiados pelo governador gaucho.

A viagem do procer perremista foi decidida em segredo, depositando o estado maior da minoria grande esperança no seu exito.

O mesmo avião tambem conduzirá a Porto Alegre o sr. João Carlos Machado.

O AMBIENTE NAS ULTIMAS 24 HORAS

Não se modificou nas ultimas 24 horas o panorama politico nacional. Pode-se mesmo dizer que as noticias de Porto Alegre são mais tranquillizadoras, deixando perceber que a crise não se aggravará.

Aliás, desencadear, a tempestade politica no

Sr. Pedro Aleixo

actual momento seria um gesto de incrivel temeridade. No mundo inteiro, o papel das elites politicas democraticas é justamente o de velar pela segurança e equilibrio do regime politico vigente. O Brasil não póde escapar á regra commum, razão pela qual incumbe aos seus politicos e dirigentes uma attitude senão de sabedoria, ao menos de ponderação, em face das forças que conspiram em favor da desaggregação nacional.

Avaliando bem suas pesadas responsabilidades, o sr. Flores da Cunha acaba de declarar em Porto Alegre que tudo fará pela preservação da ordem publica.

E' uma affirmativa que deve ser recebida com satisfação pela opinião nacional, pois denota que o governador gaucho já recuou de seu primitivo e personalissimo gesto de hostilidade ao situacionismo federal.

As conferencias do "Centro D. Vital"

Dentre as conferencias que o "Centro D. Vital" faz realizar, ás sextas-feiras, em sua séde, á praça 15 de Novembro, 2º andar, a de hoje é certamente das mais attraentes e interessantes. Realizal-a-á o dr. Perillo Gomes, membro do nosso corpo consular, escriptor catholico dos mais estimados no seio da egreja, e secretario geral da "Colligação Catholica Brasileira".

Não ha muito que o collendo episcopado decretou officialmente a Acção Catholica, de modo que vêem com toda a opportunidade as palavras de intelligencia e de fé que o dr. Perillo Gomes vae proferir logo mais, para uma assistencia que ha de representar muito bem a intellectualidade catholica patricia.

O comparecimento á conferencia, que se realizará ás vinte e uma horas, independe de convites.

Nomeado o Secretario do Interior do Estado do Rio

ESCOLHIDO O SR. SOARES FILHO

Sr. Soares Filho

Foi nomeado secretario do Interior e Justiça do Estado do Rio o sr. José Monteiro Soares Filho, antigo deputado á Assembléa Nacional Constituinte e elemento destacado da Colligação Radical Socialista Republicanos.

O sr. Soares Filho tomará posse hoje.

Desgostoso...

João Cardoso Silva, branco, com 23 annos, portuguez, motorista, casado, morador a rua Leão de Almeida, foi ha cerca de dois mezes abandonado pela esposa, Maria do Carmo Silva.

Hoje, talvez por terem as saudades augmentado, o infeliz tomou uma substancia toxica, sendo porém posto fóra de perigo, na Assistencia.

Depois de perder o dinheiro no jogo

DESFECHOU UM TIRO NO PEITO, INDO PARA O H. P. S.

Alberto Jacintho Augusto, branco, brasileiro, de 25 annos de edade, casado, motorista e residente á rua São Paulo n. 83, recebera hontem o pagamento e desejando redobrar o dinheiro, metteu-se em uma casa de jogo, vindo a perder todo o seu ordenado.

Desgostoso, quando se dirigia para a residencia, desfechou no peito um tiro, que foi-lhe attingir o thorax, interessando ainda o pulmão esquerdo.

Soccorrido no Posto de Assistencia do Meyer e em vista do seu estado ser grave, foi elle internado no Hospital de Prompto Soccorro.

A arma de que se utilizou o tresloucado é um revolver "Smith and Wesson", calibre 32 e tem o n. 88.974, estando em poder do commissario Ancora da Luz, do 19º districto policial, jurisdição, em que occorreu o facto.

Principio de incendio em uma fabrica

A's primeiras horas da noite de hontem, os bombeiros do posto do Caes do Porto, foram chamados para á rua Silvino Montenegro nº. 48, onde está estabelecido com uma fabrica de chumbo o sr. Emilio Nazareth.

Chegando ao local, os bravos soldados do fogo, pouco fizeram, pois, o incendio, foi extincto a baldes d'agua.

O commissario Fialho do 9º districto tambem compareceu e tomou ás providencias, de sua alçada.

Commissão pacificadora dos ferroviarios da Central do Brasil

Pedem-nos a publicação do seguinte:

"Aos companheiros ferroviarios da Central do Brasil.

Conforme o aviso feito pela imprensa, communicamos aos companheiros que as succursaes do Districto Federal, serão reabertas hoje, 21 do corrente em ampla assembléa de massa, ás 19 horas, na rua Dr. Niemayer, 69-A, sobrado, Engenho de Dentro (Onde já foi séde do Cultivo).

Todos os companheiros devem tomar parte nesta assembléa, pois nella serão discutidas as bases da pacificação e dado inicio do programma de reivindicações.

Pela pacificação — Pela Commissão Executiva (a.) — Guilherme Genari; pela Colligação Feroviaria, Carlos Fernandes.

Dispensado da Commissão dos Proprios Nacionaes

Tendo sido dissolvida a Commissão de Arrolamento dos Proprios Nacionaes, que funccionava junto á Directoria do Dominio da União, o ministro da Guerra dispensou daquella commissão, por ser desnecessarios os seus serviços, o capitão de engenharia Azul de Lima Franco.

O Almirante Protogenes Guimarães e a Liberdade de Pensamento

A CARTA DIRIGIDA PELO GOVERNADOR FLUMINENSE AO PRESIDENTE DA ASSOCIAÇÃO DE IMPRENSA DO ESTADO DO RIO

O almirante Protogenes Guimarães, governador do Estado do Rio, enviou ao sr. Affonso de Magalhães Junior, presidente da Associação de Imprensa do Estado do Rio, a seguinte carta:

"Em resposta ao vosso officio no qual denunciaes a "existencia de boatos de possiveis ataques á redacção do "O Estado", que se publica nesta capital, boatos que só agora chegam, por vosso intermedio, ao meu conhecimento, posso affirmar-vos que o meu governo garantirá a propriedade em geral, no territorio fluminense, sem se preoccupar, de nenhum modo, com as convicções politicas dos cidadãos.

Esse criterio generico se applica ás empresas jornalisticas, podendo, assim estardes certos que a redacção do "O Estado", e suas officinas nenhuma violencia soffrerão com a participação activa ou passiva da administração publica.

Sirvo-me da opportunidade, para agradecer-vos a confiança que manifestaes nos meus propositos, que reaffirmo, de governar sem preoccupações secundarias, visando acima de tudo os interesses superiores da commudidade fluminense, cuja felicidade, pelas imposições do meu cargo e pelos impulsos de meu coração, hei de alcançar, a preço embóra do meu proprio sacrificio.

Os attentados materiaes contra os orgãos de publicidade não interessam aos governantes, conscios dos seus deveres e responsabilidades. Tentar, pela violencia, cercear a liberdade do penamento, é obra insana e criminosa que só póde merecer, como merece, a minha mais viva repulsa e formal reprovação.

Os jornaes fluminenses continuarão a circular no territorio do Estado plenamente garantidos e com absoluta liberdade de criticar aos actos de minha administração, que desejo seja fiscalizada, em todas as suas minucias.

Tenho mesmo por norma, como aliás já demonstrei na direcção da pasta da Marinha, attender, se justas, as observações da Imprensa que, quando bem orientada e honesta, é collaboradora efficiente e preciosa ao governantes.

Não receio, por outro lado, ataques systematicos dos que combatem de má fé ou pela necessidade de explorar odios, por isso que o povo culto desta terra sabe distinguir onde ha lealdade e desejo de servil-o ou propositos inconfessaveis de difficultar a acção dos poderes publicos, e serviço de interesses facciosos.

Podeis, pois, sr. presidente da Associação de Imprensa do Estado do Rio, ficar tranquillo de que não vos será dado reclamar jamais de meu governo contra coacções ou desrespeitos de livre exercicio do jornalismo na terra fluminense.

Se, como disse, pretendo governar com o coração acima do cerebro, nem por isso deixo de reconhecer o immenso valôr da collaboração do espirito, de que é a imprensa, poderoso reflexo, nas decisões do Governo. Attenciosas saudações. (a.) — Protogenes Pereira Guimarães."

Nomeado o Secretario de Finanças do Estado do Rio

ESCOLHIDO O SR. MATTOSO MAIA

Tomará posse hoje, ás 14 horas, do cargo de secretario de finanças do Estado do Rio de Janeiro, o sr. José Mattoso Maia Forte.

O novo titular das finanças fluminenses e figura de relevo na vida social do vizinho Estado e na imprensa desta capital, tendo exercido com grande brilho e efficiencia a Secretaria Geral do governo na segunda presidencia Nilo Peçanha.

O sr. Mattoso Maia é um profundo conhecedor de assumptos economicos e financeiros e prestará sem duvida grandes serviços á Velha Provincia no cargo para o qual acaba de ser distinguido pela confiança do almirante Protogenes Guimarães.

Franquia telegraphica para o chefe e sub-chefe do novo gabinete do Ministerio da Marinha

O ministro da Marinha solicitou providencias ao seu collega da pasta da Viação no sentido de ser concedida franquia postal e telegraphica, em objecto de serviço publico, ao capitão de mar e guerra, Guilherme Ricken e ao capitão de fragata Affonso Celso de Ouro Preto, que estão servindo como chefe e sub-chefe do gabinete.

A Sessão de Hontem na Camara dos Deputados

Pugnando pela reforma de nossa legislação eleitoral — A gréve dos metallurgicos — O pagamento de gratificações addicionaes — Contra a abertura de creditos supplementares — A construcção do Porto de Corumbá — As commissões de salario minimo

O primeiro orador da sessão de hontem foi o sr. Abelardo Marinho, que rectificou trechos do seu discurso de hontem.

Na hora do expediente occupou a tribuna o sr. Eduardo Duvivier, que tratou da reforma da legislação eleitoral.

A GRE'VE DOS METALURGICOS

Foi approvado um requerimento de informações do sr. Martins e Silva sobre a gréve dos metalurgicos nesta capital.

O PAGAMENTO DE GRATIFICAÇOES ADDICIONAES

Por ter recebido varias emendas, voltou á respectiva commissão technica o projecto autorizando a abertura do credito supplementar de 5.600:000$ para pagamento de gratificação provisoria a que se refere o decreto n. 8, de agosto de 1934.

CONTRA OS CREDITOS SUPPLEMENTARES

Antes de ser approvado o projecto abrindo o credito supplementar de tres mil contos para a estrada de ferro Jaguary-São Thiago e São Borja, no Rio Grande do Sul, o sr. Gomes Ferraz combateu a proposição por ser contrario a quaesquer aberturas de creditos que, mais tarde, virão pesar consideravelmente no orçamento.

PARA O PAGAMENTO DE TRANSPORTES

Foi approvado em segunda discussão o projecto autorizando a abertura, pelo Ministerio da Guerra, do credito especial de 8.538:889$700, para o pagamento de transportes feitos pela Viação Ferrea do Rio Grande do Sul.

A CONSTRUCÇÃO DE AVIÕES PARA O EXERCITO

Ao ser votado, em 2ª discussão, o projecto autorizando o Poder Executivo a abrir o credito de 4.500 contos destinados á construcção de aviões para o serviço do Exercito, o sr. Henrique Lage justificou varias emendas que apresentou.

PARA ATTENDER A CONSTRUCÇAO DO PORTO DO CORUMBA'

Foi approvado em 2ª discussão o projecto n. 396, autorizando o Poder Executivo a abrir ao Ministerio da Fazenda o credito especial correspondente a 961:014$865, ouro, equivalente a taxa de 2 % ouro arrecadada pela Alfandega de Corumbá, Mesas de Rendas de Porto Esperança, Porto Murtinho, Ponta Porã e Bella Vista, no periodo de 1909 a 1933, para attender a construcção do porto de Corumbá, no Estado de Matto Grosso.

A CONCLUSAO DO MONUMENTO A SANTOS DUMONT

Foi approvado em 3ª discussão o projecto abrindo um credito para a conclusão do monumento a Santos Dumont e o auxilio ao monumento aos heróes de Laguna.

A UTILIDADE PUBLICA DA ESTRADA DE FERRO GUAHYRA

Em 1ª discussão foi approvado o projecto autorizando o Poder Executivo a desapropriar a Estrada de Ferro Guahyra a Porto Mendes.

A REORGANIZAÇAO DA MARINHA MERCANTE

O sr. Henrique Lage pediu adiamento, por 24 horas, da 3ª discussão do projecto n. 91, regulando os transportes por agua; reorganizando a Marinha Mercante e os serviços de portos, rios e canaes.

DISPENSANDO EXIGENCIAS PARA INSCRIPÇÕES EM CONCURSOS

Foi approvado em 2ª discussão, o projecto n. 86, dispensando exigencias para inscripção em concurso para provimento de cadeiras nos cursos de musica, pintura, esculptura e gravura.

INSTITUINDO AS COMMISSÕES DE SALARIO MINIMO

Depois de falarem os srs. Abguar Bastos e Alberto Surek, foi approvado em 3ª discussão o projecto instituindo as commissões de salario minimo.

JEAN BATTEN RECEBIDA PELO PRESIDENTE DA REPUBLICA

A ORDEM DO CRUZEIRO CONFERIDA A' FAMOSA AVIADORA

O almoço no restaurante Joá

Em companhia do embaixador da Grã-Bretanha, sir Hugh Gurney, esteve hontem no Palacio do Cattete a aviadora Jean Batten, que foi recebida em audiencia pelo presidente da Republica.

A recepção á joven aviadora teve logar no Salão de Despachos, onde o sr. Getulio Vargas se encontrava, acompanhado de varios officiaes de seu Estado Maior e do seu gabinete. O presidente, depois de felicital-a pelo seu arrojado raid aereo até o Brasil, fez a entrega das insignias do grão de official da Ordem do Cruzeiro do Sul.

Jean Batten agradeceu commovida a gentileza do chefe da Nação e mostrou-se grata a todas as manifestações que tem recebido, especialmente esta, que muito a sensibilizava.

Após uma palestra rapida que se generalizou entre os presentes, a illustre aviadora retirou-se, sendo conduzida até o portão principal do Cattete, juntamente com o sr. embaixador Hugh Gurney, pelo sr. capitão de mar e guerra Americo Pimentel, subchefe do Estado Maior do sr. presidente da Republica.

O ALMOÇO NO JOA'

A gloriosa aviadora Jean Batten foi hontem homenageada com um almoço intimo que lhe offereceram officiaes da nossa Aviação Militar, e respectivas esposas. O agape realizou-se no Joá, estando presente o seu director, general Coelho Netto. Em nome dos presentes falou o coronel Antonio Muniz, que offereceu a homenagem, sendo o seu discurso traduzido para o inglez, pelo commandante Amilcar Pederneiras. Em seguida, Jean Batten agradeceu o acolhimento amavel e as homenagens que recebeu no Brasil. Seu discurso foi intercalado de algumas phrases em portuguez e terminou com um "muito obrigada" correctissimo, sendo, ao findar, cumprimentada pelos presentes.

A PARTIDA DE JEAN BATTEN

Em virtude do defeito existente na helice do seu apparelho, a aviadora Jean Batten terá a sua partida para Buenos Aires retardada por mais alguns dias. A peça apresenta uma differença de passo numa das pás, e será rectificada logo que chegarem as especificações solicitadas por telegramma ao respectivo fabricante.

A famosa aviadora deverá regressar á Europa em seu proprio apparelho, voando através do Pacifico.

O anniversario do poeta Darcy Monteiro

A HOMENAGEM DO MOVIMENTO ARTISTICO BRASILEIRO

Transcorre, nesta data, o anniversario natalicio do poeta Darcy Teixeira Monteiro, que, por este motivo vae receber uma expressiva e carinhosa manifestação de apreço no Movimento Artistico Brasileiro, de que é secretario e cuja séde é a rua Alcindo Guanabara, no popular Studio Nicola.

Ali, ás 17 horas, terá logar a homenagem ao anniversariante, que tambem é nosso confrade de imprensa.

Presidirá a sessão, o festejado escriptor Aggripino Grieco, presidente de honra do Movimento.

Nicolau França e Leite vae declamar o poema "Mar Soturno", de autoria do homenageado.

Seguir-se-á o programma litero-musical em que tomarão parte figuras do maior relevo no nosso meio social, dentre elles o tenor Sylvio Vieira, e Sonia Veiga, que o acompanhará em canções regionaes; Mario Tourasi e Machado Del Negri, baixo e tenor que cantarão um dueto da "Aida"; Margarida Rosi, soprano, tenor Luiz Maia, pianista Annita de Toledo, elementos do Studio Carlos Gomes; soprano Juanita Monte Marques e o conhecido speaker Renato Murce em cujo celebre programma "Horas do Outro Mundo", o homenageado muito actuou.

O poeta Humberto Barreto far-se-á ouvir na interpretação das mais lindas poesias de Augusto dos Anjos e a pianista M. Pires Ferreira executará musicas classicas ao piano.

Foi exonerado de professor da aula de tactica de artilharia

A seu pedido, foi exonerado das funcções de professor adjunto da aula de Tactica de Artilharia da Escola do Estado Maior e mandado incluir em um dos corpos da 1ª Região Militar, o capitão Emilio Maurell Filho.

OS EGYPCIOS Contra a Inglaterra

O "DIA DE LUTO" E OS CONFLICTOS QUE SUSCITOU

O inquerito prosegue

CAIRO, 21 (Havas). — O "dia de luto" organizado pelos nacionalistas em signal de protesto contra a politica de Nessim Pachá e da Inglaterra vae decorrendo sem incidentes sérios.

A policia dispersou agglomerações e effectuou prisões. Todos os serviços publicos estão funccionando. A maior parte dos estabelecimentos indigenas estão fechados, mas as casas européas continuam abertas, com as cortinas semi-arreadas por precaução.

Uma joven estudante de 14 annos falou perante 200 jovens reunidos deante do quartel general dos nacionalistas.

A's primeiras horas da tarde a policia teve de atirar para o ar, afim de dispersar manifestantes. Em varios pontos foram quebradas a pedradas os vidros de alguns electricos e automoveis.

A SITUAÇAO ESTA' SENDO ESTUDADA PELO GOVERNO

CAIRO, 21 (Havas). — O governo egypcio estuda minuciosamente a situação criada pelas ultimas desordens e resolveu abrir inquerito sobre a intervenção que nellas teve a policia, que foi formalmente prohibida de fazer uso de armas de fogo para dispersar manifestações.

A POLICIA TOMA PROVIDENCIAS

CAIRO, 21 (Havas). — O dia decorre em calma. A policia tomou medidas garantidoras da ordem de extrema severidade. Policiaes armados de compridas matracas, além de revolveres foram collocados em todos os pontos estrategicos do centro da cidade. Até agora não se registou nenhum incidente.

A Repartição Central da Policia publicou ás 15 horas uma nota em que declara que as forças policiaes são senhoras da situação em todo o paiz.

PREVENINDO A GREVE GERAL

LONDRES, 21 (Havas). — O correspondente da Agencia Reuter no Cairo assignala que estão sendo feitos por toda parte preparativos na previsão da gréve geral annunciada para hoje, afim de reunir o maior numero possivel de manifestantes.

Os dirigentes do movimento comprometteram-se a dar á manifestação caracter essencialmente pacifico. Não obtiveram até agora senão limitado numero de adhesões nas differentes classes da população, como os estudantes, typographos, padeiros, serventuarios da justiça, etc. Não se acredita que a gréve attinja os serviços publicos.

Annuncia-se que o Conselho dos Estudantes resolveu enviar a Genebra uma delegação encarregada de defender a causa nacionalista integral.

Dae leite aos vossos filhos, pois, é elle poderoso elemento de nutrição

A Sociedade das Nações e as Sancções

REUNIAO DO COMITE' DOS DEZOITO

GENEBRA, 21 — (Havas) — O dr. Augusto de Vasconcellos resolveu convocar para a semana proxima uma reunião do comité dos dezoito para examinar a extensão eventual do embargo da exportação de materias primas para a Italia.

Segundo informações recolhidas pelo presidente do Comité, a extensão tornou-se possivel em razão das disposições das principaes potencias exportadoras, sobretudo quanto ao petroleo.

GENEBRA, 21 — (Havas) — O comité dos peritos que fiscalizam a applicação das sancções reunir-se-á em 28 do corrente mez sob a presidencia do sr. Augusto de Vasconcellos.

GENEBRA, 21 — (Havas) — A convocação do comité dos dezoito está dependendo da opinião que os peritos emittirem após o exame da situação.

Depois de examinadas as respostas dos governos, poderá ser avaliada a extensão alcançada pelo systema das sancções, applicado ás novas materias primas como petroleo, carvão e ferro.

Acredita-se geralmente, que o comité será convocado a partir dos primeiros dias de dezembro.

A França e a influencia italiana na Africa

DUVIDAS QUE SURGEM

DJIBOUTI, 21 (Havas). — A Camara de Commercio, preoccupada com a eventualidade da installação das tropas italianas na zona de influencia franceza da Ethiopia e com a suggestão da criação de um porto nas proximidades para servir de escoadouro á Ethiopia, chamou para o assumpto a attenção do ministro das Colonias, pedindo que se faça de Djibouti um porto livre com a manutenção da zona de influencia franceza na Ethiopia.

Negocio... é negocio!

A RUSSIA VENDE MANGANEZ A' ITALIA

PARIS, 21 (A. B.). — Sob o titulo "Negocio", o "Journal" publica uma noticia de seu correspondente em Moscou, informando que a União Sovietica iniciára a applicação das sancções contra a Italia, com relação ao manganez para a Italia em consideraveis quantidades.

Comquanto grande seja o seu odio contra o Fascismo — commenta o jornal — o governo sovietico evidentemente não vae deixar desapparecer a opportunidade de fazer bons negocios.

A Resistencia Ethiope

AYELA INFRINGE GRAVES PERDAS AOS ITALIANOS

Tanks capturados e feridos que regressam á Italia

ADDIS ABEBA, 21 (A. B.) — Segundo o correspondente do "Daily Telegraph"", o general abyssinio Ayela, á frente de 1.000 homens escolhidos, mantem a posição da passagem de Adua ás montanhas, inflingindo grandes perdas aos italianos.

O grosso das operações foi adiado para dezembro.

ADDIS ABEBA, 21 (A. B.) — O official que commandava as tropas que capturaram 6 tanks em Anele fez um relato pessoal das operações tendentes a destruir os equipamentos mecanicos dos italianos.

Essas actividades foram coroadas de exito, tendo desapparecido assim o perigo imminente das forças daquelle genero.

ADDIS ABEBA, 21 (A. B.) — Corre com insistencia que está lavrando a febre com muita intensidade na região de Ogaden. Essa noticia coincide com as informações recebidas do Cairo, de que nos ultimos dez dias, passaram pelo Canal de Suez de volta a suas bases 1.207 italianos, entre enfermos e feridos.

OS AVIÕES ITALIANOS VIGIAM OS ETHIOPES

ADDIS ABEBA, 21 (Havas) — Communicam de Harrar que dois aviões italianos voaram esta manhã por tres vezes sobre aquella cidade e depois desappareceram na direcção oéste.

Tambem sobre Djijiga pasaram hoje aviões ás primeiras horas da manhã.

A Italia organiza novos contingentes para a guerra

A CONCENTRAÇAO DE UMA NOVA DIVISAO — ATE' OS REFORMADOS SERAO CHAMADOS A'S ARMAS

ROMA, 21 — (Havas) — Chegou a Ostia um batalhão de "camisas pretas" da divisão do Tevere, o qual seguiu já para Caserta, onde se realizará a concentração da divisão, antes de partir para a Africa Oriental. O batalhão, commandado pelo deputado Gorini, mutilado e voluntario da guerra, é constituido de uma campanha de voluntarios da conflagração de 1914 e duas companhias de mutilados.

Depois de prestarem homenagem ao soldado desconhecido, os milicianos desfilaram perante o sr. Mussolini, aos gritos de: "A noi", defronte do balcão principal do Palacio Veneza e foram passados em revista pelo secretario do Partido Fascista.

ROMA, 21 — (Havas) — Os reformados das classes de 1901 a 1914 vão ser submettidos a nova inspecção medica, salvo aquelles que residem no estrangeiro. Aquelles que forem julgados apto para o serviço militar seguirão a sorte da sua classe.

A morte de um heroe italiano

ASMARA, 21 (Havas). — Falleceu o sargento Birago Dalmazio, que teve uma perna fracturada por occasião do bombardeio da região ao sul de Makallé, e amputada em consequencia da grangrena declarada do ferimento recebido por bala "dum dum". O general Emilio de Bono conferiu ao sargento a medalha de ouro do Merito Militar, com citação em que presta homenagem á coragem do official que a despeito dos seus soffrimentos continuava a fazer fogo contra os inimigos, e demonstrou a maior coragem e firmeza viril e consciente.

A Italia Reage Contra as Sancções

A ALLEMANHA ESTA' FORNECENDO MERCADORIAS — A CAMPANHA DO METAL

INNSBRUCK, 21 — (Havas) — O volume de transportes de mercadorias da Allemanha para a Italia, que passa nesta cidade, subiu de 2.000 toneladas diarias para 5.000. O carregamento compõe-se especialmente de carvão, productos chimicos e caminhões automoveis. Nos ultimos dias trens inteiros transportaram caminhões.

O INSTITUTO DE TROCAS

ROMA, 21 — (Havas) — Segundo um decreto publicado pela "Gazzetta Ufficiale", o valor das mercadorias importadas pela Italia e provenientes dos paizes que adoptaram medidas de restricção para os pagamentos relativos ás mercadorias originarias ou provenientes da Italia, deverá ser depositado no Instituto Nacional de Trocas com o Estrangeiro. A quantia depositada será inscripta em nome e por conta do credor numa conta bloqueio sem juros. Se o pagamento tiver sido fixado em moedas estrangeiras, o deposito será feito em liras italianas, ao cambio do dia.

O METAL OFFERECIDO PELO DUCE

FORLI 21 — (Havas) O sr. Mussolini enviou 2.262 kilos de objectos metallicos á federação dos fascistas desta cidade, que está encarregada de recolher os metaes velhos das provincias. Entre os donativos do sr. Mussolini acham-se os seus bustos que guarneciam a sua residencia em Romagna e em Rocca delle Caminate.

A CRUZADA DO OURO

ROMA, 21 — (Havas) — Abriu-se no paiz verdadeira crudada do ouro. Joias, medalhas, antigas moedas estão sendo entregues ao thesouro.

O arcebispo de Monreale, na Sicilia, monsenhor Ernesto Filippi, pediu ao clero da diocese que seja feito dentro de vinte jectos de ouro" "ex-votos" e outros doados pelos fieis a egrejas e santuarios.

As joias e metaes preciosos offerecidos ao Estado a titulo de contribuição para o emprestimo interno de 5 %, foram fundidos em barras.

Um exercicio naval impressionante

FOI FEITO PELOS INGLEZES EM FRENTE A ALEXANDRIA

ALEXANDRIA, 21 — (Havas) — A demonstração naval no Mediterraneo Oriental foi a mais importante que se tem verificado diante de Alexandria.

O principe Moahmed Ali, acompanhado do primeiro ministro e dos membros do gabinete e varias personalidades estava a bordo do cruzador "Berwick".

Seis cruzadores, dezoito destroyers e dois navios porta-aviões tomaram parte nas manobras, durante as quaes se fizeram exercicios de tiro. A artilharia dos cruzadores destruiu um alvo de nove metros quadrados collocados a uma distancia de onze milhas. Os destroyers fizeram um ataque ao abrigo de cortinas de fumaça. Finalmente foi feito um bombardeio aéreo por sessenta apparelhos de marinha.

As personalidades que assistiram aos exercicios manifestaram-se vivamente impressionadas.

Um Revés Soffrido — Pelos Italianos —

O "ras" Seyoum destroçou o 15.° batalhão

MAKALLE', 21 (Havas — Os italianos soffreram pesadas perdas num encontro que tiveram com parte das forças do ras Seyoum, na região de Tembien.

Cinco ou seis mil ethiopes atacaram o 15° batalhão indigena italiano, perto do desfiladeiro de Ababo, mas tiveram de se retirar, depois de um combate de varias horas, quando viram chegar reforços italianos.

Ignoram-se as perdas dos abyssinios, que levaram os seus mortos e feridos.

Os ethiopes têm em Ambas Alama uma fortaleza natural, que fica proxima ao logar deste combate, mas os italianos tentam cercar o ras Seyoum antes que este opere a concentração das suas tropas.

TINTA BRASILIA
A MELHOR

Material de guerra para a Abyssinia

A AVIAÇAO ITALIANA PREJUDICA O TRANSPORTE — DIFFICULDADES QUE OS ETHIOPES PRECISAM CONTORNAR

ROMA, 21 — (Havas) — O correspondente do "Popolo di Roma" em Djibouti assignala que estão chegando aos portos da Somalia Britannica grande numero de embarcações com grandes carregamentos de material de guerra.

O correspondente assignala igualmente que se torna cada vez mais difficil e perigoso o trafego de armas entre a Somalia Britannica e a Ethiopia. Diversas caravanas de automoveis tinham sido destruidas pela aviação italiana, cujas bombas haviam por outro lado, damnificado seriamente as vias de communicação.

O correspondente do orgão italiano termina dizendo que é difficil encontrar conductores, dispostos a expôr-se ás bombas italianas e se teme fazer as caravanas viajarem de noite, seguindo caminhos por onde sómente podiam passar camellos e muares.

A Viagem do Negus á Frente de Batalha

COMO FOI FEITA A VIAGEM AEREA

As tropas acclamaram o seu rei

ADDIS ABEBA, 21 (Havas) — O Negus regressou de avião a esta capital e em seguida dirigiu-se ao palacio imperial.

O imperador esteve em Harrar, onde visitou os feridos do Hospital Francez.

A VISITA AO RAS NASSIBU

ADDIS ABEBA, 21 (Havas) — Durante a recente viagem que fez de avião o Negus visitou o ras Nassibu, commandante em chefe das tropas da frente sul, assim como os seus logares-tenentes.

O imperador passou em revista as tropas e declarou-se satisfeito com o moral dos combatentes.

A volta do Negus a Addis Abeba dissipou as inquietações suscitadas pela noticia da passagem de dois aviões italianos sobre Harrar e Djijiga.

UM NOVO PLANO DE CAMPANHA

ADDIS ABEBA, 21 (Havas) — Só agora a censura permitte falar na viagem do Negus, que, como noticiamos, regressou a esta capital ás 8 horas e meia, procedente da frente de Ogaden.

Os pormenores da viagem já eram, no emtanto, conhecidos ha algum tempo. E' a primeira vez que o imperador se utiliza do avião, meio de transporte que os costumes ethiopes não admittiam. Mas a guerra tem as suas exigencias.

Segundo testemunhas oculares, a viagem foi triumphal não obstante o incognito guardado pelo Negus. Este mostrou-se vivamente satisfeito. Deixou a capital ante-hontem ás 6 horas e meia num avião pilotado pelo aviador francez René Drouillet e acompanhado de dois outros apparelhos que transportavam o seu medico e o secretario particular. Chegou a Djijiga, quartel general da frente de Ogaden, por volta de 9 horas, causando forte impressão entre as tropas, que manifestaram com satisfação a sua lealdade. Em seguida passou em revista as tropas e logo depois dirigiu-se aos hospitaes, onde conversou com os feridos e condecorou alguns delles. O Negus pronunciou, então, uma allocução, em que exortou as tropas mas recommendou-lhes que tivessem prudencia. Os que se mostrassem fracos deante do inimigo seriam castigados, como alguns já o tinham sido. Calorosamente acclamado pelas tropas, na maioria regulares e bem equipadas e armadas, dispondo mesmo de algumas auto-metralhadoras, o Negus reuniu-se em conselho com o ras Nassibu, governador do Harrar, e o general turco Weib Pachá, conselheiro technico da frente de Ogaden, e decidiu o novo plano de campanha de accordo com os musulmanos, que estão em maioria na região e nem sempre se entendem bem com os ethiopes.

O Negus partiu de automovel para Harrar, onde chegou ás 18 horas. Duas horas depois seguiu para Diré Daua, onde chegou á noite, sempre incognito.

A's 6 horas e meia o imperador tomou o avião para Addis Abeba e chegou á capital duas horas depois. No momento da chegada, communicaram de Harrar que dois aviões italianos vouvam sobre aquella cidade e Diré Daua. Avisados tardiamente da viagem do Negus, os aviadores italianos iam certificar-se do facto.

Ao chegar ao palacio imperial, o Negus soube da morte de Woizero Aster, antiga esposa do ras Guetacho, ex-ministro em Paris, e neta do imperador Johannes, do Tigré. Os membros da côrte assistiram ás exequias na Basilica de Entoto.

Os Bancos Italianos e as sancções

A TRANSFERENCIA DE FUNDOS IMPOSSIBILITADA

ROMA, 21 (Havas). — Os bancos da Italia estão na impossibilidade de effectuar a transferencia de fundos das contas pertencentes aos clientes estrangeiros, porque não podem mais executar as ordens tomadas por committentes não italianos, os quaes poderiam mandar depositar as importancias retiradas da sua conta, na de outro cliente não-italiano.

Os bancos, entretanto, podem sempre transferir um deposito effectuado por um estrangeiro para a conta de um committente italiano, bem como effectuar todas as operações bancarias.

Não é exacto que as filiaes dos bancos Inglezes, na Italia, estejam com os seus saldos bloqueados.

A Offensiva Italiana Está Parada

UM ENCONTRO DA CAVÁLLARIA COM OS ABEXINS — AS AFFIRMAÇÕES DO COMMUNICADO OFFICIAL

ROMA, 21 — (Havas) — A região do sul de Makallé, onde se verificou a 18 do corrente violenta acção aerea, está actualmente completamente libertada. Os reconhecimentos da aviação continuam a localizar os pontos de concentração do inimigo.

Um esquadrão de cavallaria, partido da columna que se acha entre Makallé e Hauzien para cercar Tembien, encontrou-se com effectivos abexins que recuaram com fortes baixas.

Outras informações de Mogadiscio dizem que as ultimas e abundantes chuvas na frente da Somalia tornam impossivel o transito nas estradas.

O COMMUNICADO OFFICIAL

ROMA, 21 — (Havas) — Communicado numero 51 do Ministerio de Imprensa e Propaganda:

"Destacamentos nacionaes e erythreus do primeiro corpo de exercito effectuaram reconhecimentos á vista da aldeia de Addis Quea e a suéste de Chelicot, sem encontrar resistencia.

"Nos demais sectores proseguem os movimentos tendentes ao controle do territorio que se encontra na frente das nossas linhas.

"Os reconhecimentos da aviação confirmam a presença de forças adversarias ao sul de Buia."

CITADOS NA ORDEM DO DIA

ROMA, 21 — (Havas) — O barão Astin, funccionario do Ministerio de Imprensa e Propaganda, e o ministro conde Ciano, que tomaram parte na acção aerea victoriosa de Mai Mesch, foram citados na ordem do dia do Ministerio pelo subsecretario sr. Dino Alfieri.

O Rei da Grecia na Italia

A VISITA A VICTOR MANOEL

ROMA, 21 (Havas) — O rei da Grecia acompanhado do sr. Metaxas foi ao Pantheon collocar corôas nos tumulos dos reis italianos. A seguir foi collocar tambem uma corôa no tumulo do Soldado Desconhecido. A's 11 horas foi ao Palacio do Quirinal, onde o rei Victor Manoel o recebeu. Por essa occasião o rei fazia-se acompanhar dos seus ajudantes de campo, dos membros da missão real e do sr. Metaxas. Foi recebido pelo Marquez de Ajeia, mestre de cerimonias, que o conduziu á sala onde se encontrava o rei Victor Manoel. Os dois monarchas palestraram cordialmente durante cincoenta minutos. Finalmente, o rei da Italia condecorou o monarcha grego com as insignias da Ordem da Annunziata.

Um esforço pela Paz

A VIAGEM DO SR. PETERSON A PARIS

PARIS, 21 — (Havas) — O sr. Peterson, chefe da secção da Ethiopia do Foreign Office, chegou a esta capital, onde deve encontrar-se, amanhã, com o sr. de Saint Quentin, director da Africa e do Levante, do Quai d'Orsay, com quem já estudára anteriormente as bases de uma solução amistosa do problema ethiope.

Os Estados Unidos e o petroleo para a Italia

UM APPELLO DO SR. ICKES

WASHINGTON, 21 — (Havas) — O secretario de Estado da Agricultura, sr. H. Ickes, dirigiu á industria petrolifera um appello para que interrompa voluntariamente todas as remessas de petroleo para a Italia.

DIARIO CARIOCA

EXPEDIENTE

Propriedade da S. A. DIARIO CARIOCA

DIRECTORES:
Horacio de Carvalho Junior
J. B. Martins Guimarães

CHEFF DA REDACÇÃO:
Danton Jobim

Endereço telegraphico: DIARIO CARIOCA — Telephones: Direcção, 22-3035 — Administração, 22-3623 — Redacção, 22-1559 e 22-2922 — Officinas, 22-0824 — Assignaturas, 22-3023 — Gravura, 22-1785

PUBLICIDADE, 22-3018

ASSIGNATURAS

Para o Brasil:		Para o exterior:	
Anno	50$000	Anno . . .	80$000
Semestre . .	30$000	Semestre . .	45$000

Venda avulsa: Capital, $200; interior, $300; Aos domingos, $200 — Interior, $300

São cobradores autorizados os srs. Lourenço Amaral e J. T. de Carvalho.

E. Espirito Santo (Succursal) — Director: Dr Arnaldo Arruda — Rua Jeronymo Monteiro, 81, 1.º — Victoria.

CORRESPONDENCIA

Toda a correspondencia com valor ou sobre assumptos que entendam com assignaturas e outros de interesse da administração deve ser dirigida ao gerente do DIARIO CARIOCA.

TOPICOS

AS EXPLICAÇÕES DO SR. LUSARDO

O sr. Baptista Lusardo procura justificar, de qualquer modo, o silencio da minoria gaucha na Camara Federal, em face dos graves acontecimentos de Lageado, que tanta repercussão tiveram em todo o paiz. O representante da Frente Unica, falando hontem a um dos nossos collegas da tarde, declarou textualmente:

— "O silencio dos deputados opposicionistas do Rio Grande do Sul a respeito das lamentaveis occurrencias de Lageado, se explica naturalmente pelo seguinte facto: quando tivemos noticia dos acontecimentos verificados na localidade gaucha, dirigi um telegramma ao sr. Raul Pilla, consultando-o se deviamos ventilar o assumpto da tribuna da Camara dos Deputados, respondendo o presidente do Partido Libertador que isso não se tornava necessario porque os deputados estaduaes se occupariam do assumpto em Porto Alegre. Além disso, releva notar que o governador gaucho promptificou-se, e tomou realmente providencias energicas para apurar os factos. Antes de ficarem apuradas as responsabilidades pelos sangrentos conflictos, não seria opportuno que ainda a opposição estadual ventilasse o assumpto."

Muito bem. Mas o bravo deputado libertador deve se lembrar do tragico acontecimento no qual perdeu a vida o jornalista Waldemar Rippol. Pois a minoria nunca se cansou de explorar esse caso. Não sómente na phase das investigações, quando o sr. Flores da Cunha tambem promettera apurar as responsabilidades do autor ou autores do delicto, como até depois de ter, sobre o assumpto, se pronunciado a justiça do Rio Grande. De vez em quando, lá vinha a morte de Waldemar Rippol á baila...

Agora, ante a situação politica do paiz, quando se desenham perspectivas que podem interessar á minoria gaucha, o sr. Lusardo sae-se com estas explicações de verdadeiro despistador. Felizmente, o publico conhece as manhas dos nossos politicos. E é por isso que elle comprehende muito bem o silencio do sr. Lusardo e seus companheiros, ante os gravissimos acontecimentos de Lageado...

A FALTA DAGUA

A falta dagua é um dos maiores flagellos da população desta cidade. Na época do calor, principalmente, a ausencia do precioso liquido se manifesta como um tormento angustioso.

São constantes as reclamações que nos chegam de todos os cantos da capital. Agora mesmo os moradores de Botafogo, principalmente da rua Senador Vergueiro, clamam contra a sua falta absoluta, até mesmo para o uso corrente.

O volume de agua concedido a cada immovel é de tal sorte diminuto que prejudica consideravelmente a vida domestica das familias.

Apenas durante algumas horas da tarde corre uma pequena quantidade que não chega nem mesmo para encher as caixas e sem bastante pressão para subir ao primeiro andar dos predios, onde se acham exactamente as salas de banho e os dormitorios.

As familias se acham privadas de agua, cuja pena é arrecadada sob ameaça de multa. Paga-se para não se ter agua. E, emquanto isso, uma legião de funccionarios guarnece a Inspectoria de Aguas, que não corresponde á sua finalidade. Essa situação se aggrava todos os dias.

Semelhante estado de coisas não pode perdurar, porquanto é precisamente durante o verão que maior quantidade de agua deveria ser fornecida á população da cidade.

Os moradores de Botafogo, e de resto os de toda a cidade, pedem energicas providencias ao sr. inspector de Aguas e em ultima instancia ao ministro da Educação e Saude Publica.

O CASO MARANHENSE

A ausencia do sr. Alcantara Machado da presidencia da Commissão de Constituição e Justiça do Senado — por motivos certamente justificaveis — veiu criar um sério impasse á solução do caso politico do Maranhão e trazer seu consequente congelamento.

Com o afastamento temporario do senador paulista, a Commissão está com quatro membros. E, entre esses quatro, a situação do sr. Achiles Lisboa fica insoluvel, pois elles estão divididos de maneira a exigir um desempatador. Ahi, porém, é que pegou a roda do carro. Apesar de todos os entendimentos, todas as conversas, todas as lembranças, a vaga provisoria do sr. Alcantara Machado continúa aberta. Nomes surgiram. E desappareceram...

A opinião publica não alcança os motivos pelos quaes os honrados senadores da Republica demoram em resolver o problema maranhense. Parece, pelo retardamento que se verifica, que elle está mettendo medo. Evidentemente, essa situação não póde perdurar. O Senado está no dever de "descongelar" o caso da Athenas brasileira, não sómente porque esse estado de coisas colloca aquella unidade federativa sob o peso de horas angustiosas de intranquillidade e de incertezas, como tambem pela necessidade de dar uma satisfação á opinião publica do paiz. Não pomos em duvida as difficuldades da Commissão de Constituição e Justiça do Senado. Cumpre, entretanto, accentuar que o retardamento de uma solução para o caso maranhense está exigindo um esforço patriotico, um sacrificio mesmo, daquelles altos representantes da Nação.

BRUTALIDADE HUMANA

O prefeito do municipio precisa esquecer, por alguns momentos as suas preoccupações politicas e olhar para certos aspectos da cidade. Se o sr. Pedro Ernesto quizesse voltar as suas vistas, por exemplo, para o Albergue da Bôa Vontade, teria opportunidade de observar como a maldade dos homens se ambientou onde deveria reinar o maior espirito de solidariedade humana e os mais nobres sentimentos de piedade christã.

Os factos que a imprensa de hontem divulgou são inacreditaveis. Mas, infelizmente, são verdadeiros. E o seu simples noticiario, despido de qualquer commentario, seria sufficiente para provocar a mais justa revolta. A vida daquelles que procuram o Albergue é uma continuação do drama secular da pobreza e da miseria de grande parte da humanidade. E' um pedaço dessa tragédia dolorosa que se reproduz, diariamente, em todos os quadrantes do mundo. Por isso mesmo a penuria daquella gente deveria merecer mais um pouco de desvelo e de carinho. Não se diga que vivemos numa época em que a dureza de coração se haja imposto como uma necessidade da civilização. O sentimentalismo sincero, humano, christão, nunca deveria ser varrido da terra. A verdade, porém, é que o egoismo e o utilitarismo vão empolgando todas as consciencias.

Esse caso da velhinha que foi espancada brutalmente e expulsa do Albergue pelo cerbéro que traz o titulo de zelador bem merecia uma pagina de Dostoiewsky. A pobre mulher, curvada ao peso dos annos, foi agarrada pelo pescoço, atirada á parede, humilhada, quasi estrangulada pelo brutamontes. Os seus gritos écoaram entre as paredes do edificio, como uma supplica amargurada á Providencia, que permittia esses supplicios, nos ultimos annos que lhe restam, na sua peregrinação pelo mundo...

O facto foi narrado por ella mesma á imprensa. E os detalhes da brutalidade fazem crêr que ha homens-féras, neste planeta onde a roda da vida dá tantas voltas...

O sr. Pedro Ernesto precisa apurar esse caso em todos os seus detalhes e punir exemplarmente o homem que não se pejou de aggredir e bater numa velha indefesa e fraca...

O TEMPO

Districto Federal e Nictheroy — Tempo: instavel, sujeito a chuvas e trovoadas. Temperatura: elevada. Ventos: variaveis, com rajadas, bastante frescas.

Estado do Rio de Janeiro — Tempo: instavel, sujeito a chuvas e trovoadas. Temperatura: elevada.

Estados do Sul — Tempo: perturbado com chuvas e trovoadas. Temperatura: elevada. Ventos: variaveis, com rajadas, de muito frescas a fortes.

— O Instituto de Meteorologia do Rio de Janeiro, previne que o litoral entre o Rio da Prata e o dos Estados sulinos do Brasil, está sujeito a ventos fortes, variaveis.

Trajecto Rodoviario Rio - São Paulo — Tempo: instavel com chuvas e trovoadas. Temperatura: elevada. Ventos: variaveis com rajadas de muito frescas a fortes.

OS QUE ESTIVERAM HONTEM NO CATTETE

No Palacio do Cattete estiveram hontem em conferencias e despacharam com o sr. Getulio Vargas, presidente da Republica, os srs. almirante Aristides Guilhem, ministro da Marinha e general João Gomes, ministro da Guerra.

— O sr. presidente da Republica recebeu hontem em audiencia no Palacio do Cattete, sua eminencia o cardeal d. Sebastião Leme, arcebispo do Rio de Janeiro, que acaba de regressar de sua viagem á Europa.

Actos do Presidente da Republica

O sr. Getulio Vargas, presidente da Republica, assignou os seguintes decretos:

NA PASTA DA FAZENDA

Promovendo: a 3º escripturario da Recebedoria do Districto Federal, por antiguidade, o quarto Abelardo Gonçalves Torres e a 3º escripturario da Delegacia Fiscal no Estado do Rio, o 4º Romão José da Silva.

Approvando os estatutos da Irmandade de Nossa Senhora dos Navegantes da Marinha Nacional; e os estatutos da Sociedade Beneficente dos Funccionarios Publicos no Territorio do Acre.

Nomeando: o 4º escripturario da Delegacia Fiscal no Rio Grande do Sul, Maria Julia Maia para identico logar na Delegacia Fiscal no Estado do Rio; o 2º escripturario da Delegacia Fiscal na Parahyba, Milton Fagundes, para identico logar na Alfandega de João Pessôa, no mesmo Estado; o 1º escripturario da Delegacia Fiscal no Pará, Bellino de Castro Dantas para terceiro da Recebedoria do Districto Federal; o 2º escripturario da Delegacia Fiscal no Piauhy, Octacilio Caminha Bezerra para o logar de 4º escripturario da Delegacia Fiscal em São Paulo; Francisco Moreira Menezes para escrivão da collectoria federal em Mecejana, no Ceará; o ex-escrivão da collectoria federal em Farroupilha, no Rio Grande do Sul, Olavo de Hollanda Cavalcanti para o mesmo logar na referida collectoria; Armando Valois para escrivão da collectoria federal em Bello Jardim, Pernambuco; o escrivão da collectoria federal em Manhuassu', Minas Geraes, Attila de Souza e Mello para identico logar em Itauna, no mesmo Estado; o servente das obras e conservação das officinas da Alfandega do Rio de Janeiro, Yolando Pereira da Costa para identico logar na guarda-moria; Euzebio José Eugenio para servente das obras e conservação na mesma Alfandega; o escrivão da collectoria federal de Colombo, no Paraná, Edgard Virmont Arruda para identico logar na collectoria de Palmeira, no mesmo Estado; Cid Ferrão para escrivão da collectoria de Colombo; o servente da Delegacia Fiscal no Espirito Santo, Epiphanio Mello de Oliveira para identico logar na Delegacia Fiscal no Pará; o continuo da Delegacia Fiscal no Estado do Rio, Oscar Macedo da Silva, interinamente, cartorario da mesma repartição, durante o impedimento do serventuario effectivo; o 4º escripturario da Delegacia Fiscal em Matto Grosso, Adherbal Fontes Cardoso, para identico logar na Recebedoria do Districto Federal; José Borges de Oliveira para remador dos escaleres da Alfandega de Porto Alegre; Francisco Figueiredo para agente fiscal dos impostos de consumo no interior do Amazonas; Altair Leão Corrêa para escrivão da collectoria federal em Conquista, Minas Geraes; o escrivão da collectoria federal em Santa Luzia, Goyaz, Germano Roriz para collector federal em Campinas, no mesmo Estado; e a pedido, o agente fiscal no interior do Amazonas, Benedicto Satyro dos Santos para identico logar em Alagôas.

Aposentando: Francisco Sant'Anna, collector federal em Itabaianinha, Sergipe; Manoel das Chaves Neves, archivista da Recebedoria do Districto Federal; José Cupertino dos Santos, auxiliar de portaria da Casa da Moeda; Vicente Feliciano da Costa, trabalhador das capatazias da Alfandega de São Francisco, por haver aceitado outro emprego.

Exonerando: a pedido, Ariston de Almeida Cruz, escrivão da collectoria federal em Mar de Hespanha, Minas Geraes e João Rossiter do Rego, de escrivão da collectoria federal em São Luiz de Quitunde, Alagôas; e por abandono de emprego, Alexandrino dos Santos Faria, official da officina de impressão da Casa da Moeda.

NA PASTA DO TRABALHO

Exonerando José Pinheiro Dias do cargo de auxiliar-fiscal da 20ª Inspectoria Regional e nomeando-o para exercer o cargo de inspector regional, que vinha exercendo interinamente.

NA PASTA DA EDUCAÇÃO

Nomeando os srs. Alvaro Barreto Praguer, Antonio Monteiro Filho e Hecker Pinto para o cargo de sub-inspectores sanitarios do antigo Departamento Nacional de Saude Publica.

NOTICIAS DO ITAMARATY

O sr. José Carlos de Macedo Soares, ministro das Relações Exteriores, acompanhado pelo ministro Luiz Avelino Gurgel do Amaral, chefe do seu gabinete e pelo capitão-tenente Carvalho Rego, seu ajudante de ordens, esteve, hontem, á tarde, no Ministerio da Marinha, afim de retribuir a visita que, na vespera, lhe fizera o almirante Henrique A. Guilhem, ministro da Marinha.

—— Esteve, hontem, no Itamaraty, afim de fazer a sua primeira visita ao sr. José Carlos de Macedo Soares, o sr. Gustavo Weidel, novo enviado extraordinario e ministro plenipotenciario da Suecia. Por essa occasião, s. ex. entregou ao ministro de Estado as copias figuradas das suas cartas credenciaes e solicitou uma audiencia ao presidente da Republica, afim de fazer a entrega das mesmas.

Fez, hontem, egualmente a sua primeira visita ao ministro das Relações Exteriores, o sr. Ove Flemming de Sehested novo enviado extraordinario e ministro plenipotenciario da Dinamarca. Deixou tambem o novo diplomata nas mãos do ministro de Estado as copias figuradas de suas credenciaes, solicitando a audiencia do presidente da Republica para entregal-as.

—— Esteve, hontem, no Itamaraty e foi recebido pelo sr. José Carlos de Macedo Soares, em audiencia préviamente designada, o sr. Hugh Gibson, embaixador dos Estados Unidos da America, que regressou de Buenos Aires, onde chefiava a delegação do seu paiz á Conferencia da Paz do Chaco.

—— O sr. José Carlos de Mocedo Soares, fez-se representar no embarque do sr. Elicio Flor, ministro do Equador, que partiu para o seu paiz, pelo secretario Edgard Rangel do Monte.

—— Esteve, hontem, no Itamaraty, em visita ao sr. José Carlos de Macedo Soares, e afim de expressar a s. ex. a sympathia dos trabalhadores de São Paulo, acompanhada pelos deputados Arthur Albino da Rocha e Austro Idiart de Oliveira, a Embaixada Operaria Piratininga, composta por directores de syndicatos proletarios de S. Paulo, e que veiu ao Rio afim de tratar com o ministro do Trabalho assumptos relativos ao operariado paulista, bem como promover um intercambio entre os trabalhadores cariocas, fluminenses e paulistas, embaixada esta que tem como chefes os srs. Benedicto Alves dos Santos, presidente do Syndicato dos Operarios na Fabricação de Bebidas; Fernando Garcez, presidente do Syndicato dos Tecelões de Juta; e Narciso de Oliveira, presidente do Syndicato dos Trabalhadores em Electricidade, e como secretario o sr. A. Antonio dos Santos.

—— Hontem, por occasião da visita que fez ao ministro Macedo Soares, o embaixador Hugh Gibson, dos Estados Unidos da America, fez-lhe entrega de um retrato que lhe enviava com expressiva dedicatoria, o sr. Cordell Hull, secretario de Estado daquelle paiz.

—— Visitou, hontem, o ministro Macedo Soares a directoria do Club Pan-Americano Macedo Soares, que convidou s. ex. para visitar a sua séde, no Collegio Véra Cruz.

—— Estiveram, hontem, no Itamaraty e foram recebidos pelo sr. José Carlos de Macedo Soares, ministro das Relações Exteriores, os srs. Afranio Amaral e Edgard Ribas Carneiro.

— O ministro das Relações Exteriores transmittiu ao Ministerio da Fazenda a communicação do Consulado do Brasil em Dakar, de que a Companhia "Air France", que faz o serviço postal aereo entre a Europa e a America do Sul, modificou a escala dos seus aviões Dakar-Natal.

Essas aeronaves passaram a tocar em Fernando de Noronha, onde entregam a correspondencia destinada ao Brasil e ás Republicas do Prata, a outra aeronave que a transportam aos respectivos destinos.

Em taes condições, fazia-se necessario a criação, naquella Ilha, de um posto aduaneiro, visto como a unica autoridade brasileira ali existente era o director do Presidio.

O Ministerio da Fazenda, por aviso numero 123, de 13 do corrente mez, respondeu que pela ordem n. 149, de 29 de outubro ultimo da Directoria das Rendas Aduaneiras, foi dada á Alfandega de Recife autorização para estabelecer um posto de registo fiscal na Ilha de Fernando de Noronha, para o unico fim de permittir aos aviões da "Air France" a entrega da correspondencia postal destinada ao Brasil e a outros paizes da America do Sul.

Desse modo, ficou finalmente adoptada, por iniciativa e suggestão dos Serviços Consulares do Ministerio do Exterior, uma medida de grande alcance para os serviços aereo transoceanicos entre a Europa e a America do Sul.

A campanha do dollar pró-Italia

O SUCCESSO DA INICIATIVA DA "FANFULLA" EM S. PAULO

S. PAULO, 21 (A. B.) — "A Fanfulla" está appellando para seus patricios para que cada italiano subscreva um dollar afim de que a Italia possa organizar sua resistencia ás sancções.

No primeiro dia, que foi hontem, verdadeira romaria foi feita á administração daquelle matutino, pois cada italiano de S. Paulo queria ser o primeiro a demonstrar sua solidariedade á causa abraçada por sua patria. No Banco Francez e Italiano, no Banco Italo Brasileiro, no Banco Italo Belga e na Camara Italiana de Commercio, não foi menor o movimento.

Italianos residentes em São Paulo têm feito, por intermedio do "Fanfulla", offerta de suas joias pelo bem de sua patria. Medalhas, moedas, allianças, relogios, canetas de ouro, correntes, são entregues na administração do jornal da colonia italiana, num movimento de civismo e patriotismo, que faz lembrar São Paulo em 1932. Até lotes de terreno foram offerecidos para que, convertidos em dinheiro, possam sem uteis á Italia. Invalidos da Grande Guerra offerecem ao paiz natal a subvenção que delle recebem mensalmente.

A Camara Italiana de Commercio está pedindo a cada patricio, para que envie mercadorias, que serão encaminhadas ao Ministerio da Guerra, em Roma.

A Italia quer comprar-nos assucar

AS NEGOCIAÇÕES EM PERNAMBUCO

RECIFE, 21 (A. B.) — Pelo governo da Italia foram iniciadas demarches para a acquisição de um milhão e meio de saccos de assucar. As negociações giram neste momento em torno do ajuste de preços e condições de pagamento.

Uma ameaça ao governo mexicano

CIDADE DO MEXICO, 21 (Havas) — O Comité de Defesa do Proletariado pediu a dissolução da organização dos "Camisas douradas", declarando que se esse pedido não fôr attendido decretaria a gréve geral.

Occorreram novos conflictos entre elementos fascistas e communistas. Figou gravemente ferido o coronel Nicolas Rodriguez, chefe dos "Camisas douradas".

Annuncia-se que elementos communistas tentaram lynchar feridos fascistas.

Um dos mais graves conflictos foi o que houve quando 2.000 fascistas "camisas douradas" realizaram um desfile, sendo então atacados por 400 communistas.

As autoridades tomaram providencias para evitar novos conflictos.

A Minoria Bate ás Portas do Gal. Flores da Cunha

(Conclusão da 4ª pagina)

O NOVO LEADER DA MAIORIA

Estava convocada para hontem uma reunião dos leaderes das bancadas que compõem a maioria da Camara, afim de escolherem o successor do sr. Raul Fernandes na direcção dos trabalhos politicos.

Entretanto o sr. Antonio Carlos, afim de melhor coordenar as demarches que estão sendo feitas para evitar que se aggrave ainda mais o rompimento entre o situacionismo gaucho e o governo federal, resolveu adiar o conclave para hoje, ás 13 horas.

O sr. Pedro Aleixo, indicado para a leaderança da maioria, chegou hontem de Bello Horizonte, já tendo hontem mesmo conferenciado com o governador Benedicto Valladares e com o presidente Antonio Carlos.

O deputado mineiro recebeu, na bibliotheca da Camara, uma expressiva manifestação da bancada de imprensa, que o elegeu leader, antecedendo assim o pronunciamento das forças politicas da maioria...

A "FRENTE UNICA" VENCEU EM ALEGRETE

O sr. João Neves, leader da bancada da Frente Unica na Camara, recebeu telegramma de que essa agremiação venceu a eleição para prefeito e fez a maioria dos vereadores da Camara Municipal de Alegrete, no Rio Grande do Sul. E' essa a primeira noticia que chega ao Rio da apuração das eleições municipaes realizadas no domingo naquelle Estado.

FOI CONCEDIDA A LICENÇA PEDIDA PELO GENERAL FLORES DA CUNHA

PORTO ALEGRE, 21 (A. B.) — Em ultima discussão, a Assembléa do Estado concedeu a licença de seis mezes, solicitada pelo governador Flores da Cunha para ausentar-se do Estado do Rio Grande do Sul.

O GOVERNADOR GAUCHO VIAJARA' NA PROXIMA SEGUNDA-FEIRA PARA BUENOS AIRES

PORTO ALEGRE, 21 (A. B.) — O general Flores da Cunha, ao que se diz nas rodas politicas riograndenses, deixará esta cidade no proximo dia 25, seguindo directamente para a capital argentina.

LOCALIZADO EM PESQUEIRA O CONGRESSO INTEGRALISTA DE PERNAMBUCO

RECIFE, 21 (A. B.) — O secretario da Segurança Publica determinou que o proximo congresso integralista se realize em Pesqueira, prohibindo qualquer outra reunião no interior de Pernambuco.

O GENERAL FLORES DA CUNHA EM FAVOR DA ORDEM

PORTO ALEGRE, 21 (A. B.) — Está causando commentarios o telegramma aqui divulgado pelo "Diario de Noticias" e daqui enviado para o "Correio da Manhã", nestes termos:

"O sr. Flores da Cunha, sendo adepto da ordem publica que elle tem como supremo bem, prefere afastar-se do governo e do paiz a servir de pomo de discordia e transformar-se em centro de reacção contra o poder constituido. Estamos informados de que se o sr. Getulio Vargas não fizer tranquillizar o ambiente politico nacional, o general Flores da Cunha será o primeiro a articular quantos elementos haja que dissitam do governo da Republica para normalizar a vida nacional."

REUNIU-SE O CONGRESSO DOS PREFEITOS BAHIANOS

BAHIA, 21 (A. B.) — Foi solenne a inauguração do Congresso de Prefeitos deste Estado. O governador Juracy Magalhães, falando em discurso inaugural, traçou um largo plano de acção do Congresso.

NENHUM REPRESENTANTE OFFICIAL NO EMBARQUE DO SR. KELLY

PORTO ALEGRE, 21 (A. B.) — Partiu pelo avião da "Condor" o deputado fluminense Prado Kelly. Foi notada a ausencia de qualquer representante official ao embarque do politico do Estado do Rio.

O presente de um diplomata brasileiro

ROMA, 21 (Havas) — O sr. Sylvio Rangel de Castro, conselheiro da embaixada do Brasil junto ao Quirinal, foi recebido em audiencia especial pelo rei Victor Manuel. O diplomata fez entrega ao soberano de um exemplar da nova edição do seu livro "Alguns aspectos da civilização brasileira", em volume ricamente encadernado. A referida obra foi publicada em Paris, no anno de 1930.

O rei teve palavras de sympathia para com o Brasil e exalçou a amizade italo-brasileira.

Minas Paga as Suas Dividas Externas

A Assembléa Legislativa de Minas Geraes approvou em primeira discussão, o projecto autorizando o governo a abrir o credito de 3.309:771$000 destinado ao pagamento de juros dos emprestimos americanos e inglezes do corrente anno, de accordo com o schema Oswaldo Aranha.

"A SÃO PAULO" Companhia Nacional de Seguros de Vida

SUCCURSAL NESTA CAPITAL: AVENIDA RIO BRANCO N.º 131 — 1.º ANDAR

Directores — DR. JOSE' MARIA WHITAKER
DR. ERASMO TEIXEIRA DE ASSUMPÇÃO
DR. J. C. DE MACEDO SOARES

DESASTRES E MAIS DESASTRES

DOIS VIOLENTOS CHOQUES DE VEHICULOS

Num delles soffreu fractura da perna esquerda um infeliz vendedor de jornaes — Preso, em flagrante o motorista culpado — No outro desastre, verificado na rua Visconde de Itauna, o sr. João Clapp Netto saiu illeso

O auto-caminhão 1.890, tombado ainda, sobre o auto do sr. Clapp Netto

Os desastres de vehiculos continuam a bordar com tintas negras o cadastro policial, sem que uma providencia legal venha a resolver o problema do transito urbano, cada vez mais complexo e ameaçador.

Os excessos de velocidade quando não, impericia dos conductores de automoveis são causas predominantes da maioria dos accidentes de vehiculos, occorridos no perimetro urbano.

OS DOIS DESASTRES DE HONTEM

Dois desastres de proporções avançadas foram assignalados no dia de hontem: um occorreu nas ultimas horas da manhã, na Praia do Flamengo, e outro ao cair da tarde, na rua Visconde de Itauna.

UM CAMINHÃO DA LIMPEZA PUBLICA SE CHOCA COM UM AUTOMOVEL DO GABINETE DO PREFEITO

Pela rua 2 de Dezembro, em direcção á Praia do Flamengo, descia em vertiginosa carreira um automovel de passageiros do gabinete do Prefeito, de numero 12.804, dirigido por Jorge Rodrigues Pinheiro, que se diz empregado da garage da Prefeitura.

Com destino á cidade vinha o caminhão da Limpeza Publica n. 180, da estação de Botafogo, dirigido pelo chauffeur Elziro José dos Santos, morador á rua Marangupe n. 21.

Ambos desenvolviam regular velocidade e quando ambos os motoristas perceberam o chóque inevitavel, já era tarde. Então o chauffeur do auto-caminhão tentou desviar a direcção, torcendo-a para a calçada.

IMPRENSADO UM POBRE JORNALEIRO, TEVE A PERNA FRACTURADA

Abalroado de um bordo pelo carro de passageiros, o caminhão foi de encontro a uma arvore, plantada na calçada, imprensando contra a mesma um pobre jornaleiro, de nome Francisco Fica, de 23 annos, casado, residente á rua D. Manoel n. 76, encarregado da banca de jornaes da rua do Cattete com Corrêa Dutra.

UMA SENHORA ATIRADA AO SOLO

Uma senhora que ali tambem se encontrava foi atirada ao solo, soffrendo contusões na região frontal e escoriações generalizadas.

O jornaleiro foi mais infeliz, tendo soffrido esmagamento da perna esquerda.

OS FERIDOS NA ASSISTENCIA

Ambos os feridos foram levados ao Posto Central da Assistencia, numa ambulancia que compareceu ao local.

Lá, a senhora foi medicada, verificando tratar-se de d. Arary Penna Firme, de 32 annos, moradora á rua Machado de Assis.

O jornaleiro, após soffrer amputação da perna, foi internado no Hospital de Prompto Soccorro.

O motorista-amador quiz fugir mas foi preso pelo ajudante do caminhão Hercules Rosa, que tambem ficou ligeiramente ferido.

Jorge Rodrigues Pinheiro foi autuado no 4º districto pelo commissario José Pinkus, que compareceu ao local e tomou todas as providencias requeridas pelo facto.

O caminhão tombou sobre o auto de passeio

Seriam precisamente 17 horas quando o sr. João Clapp Netto, alto funccionario da Prefeitura, dirigindo o auto particular de sua propriedade n. 7.010, descia a rua Visconde Duprat, em direcção á avenida do Mangue.

Ao attingir o vehiculo a rua Visconde de Itauna, como estivesse parado no ponto ali existente um bonde, o sr. Clapp parou tambem o seu carro para que o pesado vehiculo da Light passasse.

Neste momento surge repentinamente de trás do bonde o auto-caminhão n. 1.890, da firma José Maria Milhomens e estabelecida á rua Barão de S. Felix n. 110 com serraria e marcenaria e dirigido pelo motorista José Araujo, que no intuito de evitar um choque violento de frente, torceu a direcção do vehiculo, tombando este sobre o auto com enorme fragor.

Logo que se deu o desastre diversas pessoas correram a soccorrer o sr. Clapp Netto, pois julgavam todos que este estivesse ferido, dado o grande numero de taboas que cairam sobre a capota do carro.

Felizmente o auto do sr. Clapp é de modelo europeu e, portanto, tem a direcção do lado direito, não soffrendo por esta razão nenhum ferimento.

O commissario Belmiro, do 13º districto policial, foi ao local, tomando as providencias necessarias, tendo requisitado

Escolhido Como Unico Chronometro Official, Nas Olympiadas de Berlim, de 1936, o "OMEGA"

Conforme carta assignada pelo secretario geral do Comité de Organização da 11ª Olympiada, a realizar-se em Berlim, em 1936, só serão utilizados nos jogos do anno proximo, para marcação de todas as provas, os chronometros "Omega". Todos os chronometristas designados officialmente pelas associações esportivas internacionaes só empregarão os chronometros daquella marca. Já em 1932, por occasião das Olympiadas de Los Angeles, mais de 80 °|° dos chronometros usados pelos juizes e chronometristas eram "Omega" e a escolha da mesma marca; agora, com o caracter de exclusividade, é bem a demonstração de que se reconhece a sua superioridade.

Aliás, esta superioridade ficou sobejamente provada em 1933, num concurso mundial realizado no observatorio de Teddugton, na Inglaterra, em que aos relogios "Omega" coube o record mundial de precisão, que foi de 97,04$ do maximo theorico de 100 °|° (irrealizavel).

Envenenada!

SOBE A 5.000 O TOTAL DAS VICTIMAS

MURCIA, 21 (Havas) — O numero de intoxicados com farinha a que foi misturado sal de chumbo sôbe a 5.000.

Foi preso o moageiro Abelardo Garcia Aiala, a pedido do juiz de Instrucção.

Uma equipe de enfermeiros enviada pelo Ministerio da Justiça chegou á aldeia de Pacheco, onde a quasi totalidade dos habitantes está intoxicada.

No Conselho de Ministros de sexta feira serão determinadas as medidas ... a prestar ... das aldeias at...

Dispensas na Marinha

O ministro da Marinha, por acto de hontem, resolveu dispensar os officiaes abaixo mencionados, das seguintes commissões: capitão de mar e guerra Guilherme Rieken, do serviço do Estado Maior da Armada; capitão de fragata Affonso Celso de Ouro Preto, de assistente do referido departamento, capitão de corveta Francisco Pedro Rodrigues da Silva, do mesmo departamento; capitães tenentes Eurico Peniche e Antonio Cesar de Andrade, de ajudante de ordens do chefe do Estado Maior da Armada.

Todos estes officiaes estão fazendo parte do gabinete do novo ministro da Marinha, almirante Aristides Guilhem.

O auto perdendo a direcção, atropelou duas pessoas

Corria hontem á noite pela rua 24 de Maio, o auto transporte de malas postaes, da Repartição Geral dos Correios e Telegraphos, nº. 5.838, dirigido pelo motorista Antonio Accacio, de 42 annos, branco, casado e morador á rua Sampaio Vianna, 68, casa X.

Ao attingir o vehiculo o numero 693 daquella via publica, talvez por ter perdido a direcção, foi colher Lourival Aggripino dos Santos, pardo, de 21 annos, solteiro servente de pedreiro, morador a rua Grajahú 275 e Iracy Martins de Almeida, branca, de 20 annos, solteira, brasileira, domestica, residente a rua 24 de Maio 781, produzindo-lhes contusões e escoriações generalizadas pelo corpo.

Esteve no local o commissario Ancora da Luz, do 19º districto policial, que tomou ás providencias necessarias.

O Correio e Telegrapho vão collaborar com o Ministerio do Trabalho

Necessitando o Departamento de Estatistica e Publicidade do Ministerio do Trabalho, Industria e Commercio conhecer da exactidão do recebimento de sua correspondencia do Inquerito Industrial (Estatistica das Industrias), pelos respectivos destinatarios o Director Geral dos Correios e Telegraphos, attendendo ao relevo e importancia do serviço, que pela primeira vez se executa no Brasil, resolveu collaborar com aquelle Departamento na fiscalização do recebimento dessa correspondencia, fazendo colher recibo de sua entrega aos destinatarios, em caracter excepcional e extraordinario, não obstante tratar-se, de correspondencia de natureza "ordinaria", para os fins postaes.

Nesse sentido o director dr. Leonidas de Siqueira Menezes, recommendou aos srs. directores Regionaes, que façam transmittir, com urgencia, copia por instrucções as agencias de sua jurisdicção situadas nas localidades onde existirem estabelecimentos industriaes, de modo que o serviço seja executado com a regularidade e perfeição necessarias ao cabal preenchimento de sua finalidade, de alto interesse para o paiz.

A portaria do director do Departamento Nacional do Trabalho e a fiscalizações das leis trabalhistas

UMA RECTIFICAÇÃO DA U. E. C.

A directoria da União dos Empregados do Commercio solicita-nos a publicação do seguinte:

"DIARIO CARIOCA, o brilhante matutino que tantos serviços valiosos vem prestando aos trabalhadores commerciaes, em sua edição de hontem, disse, em "suelto" sob o titulo "Uma grave accusação", que o sr. Martins Guerra é "director do orgão official da União dos Empregados do Commercio". A directoria deste syndicato julga necessario evidenciar que o nosso distincto e estimavel consocio, sr. Francisco Martins Guerra, não é director de "U. E. C.", orgão official da União dos Empregados do Commercio, mas do quinzenario que se publica sob o titulo de "O Empregado do Commercio", orgão que não possue qualquer ligação com este mesmo organismo associativo. Rio de Janeiro, 22 de novembro de 1935. — (a) Francisco Cyrillo da Silva, presidente."

Vae ser substituido na Força Publica de São Paulo

O ministro da Guerra, autorizou o chefe do Estado Maior a substituir o 1º sargento Jorge da Silva, que serve, em commissão na Força Publica do Estado de São Paulo, e que tem de recolher-se á Escola de Veterinaria do Exercito, pelo sargento Silvino Gomes de Oliveira, que irá servir na mesma Força.

A assistencia prestada a um jornalista

Ao professor Mauricio de Medeiros e dr. Murillo Mello a Associação Brasileira de Imprensa enviou a seguinte carta: "A Associação Brasileira de Imprensa vem saldar uma divida de gratidão contraida com o illustre clinico pela assistencia prestada ao nosso saudoso consocio jornalista Augusto Baptista Freire durante a enfermidade que o victimou.

A maneira carinhosa, a dedicação e o desinteresse que caracterisaram os servios que teve o nosso consocio jámais serão esquecidos desta Casa onde os nomes dos bemfeitores da classe são reverenciados com toda a sympathia e admiração. Peço aceitar as expressões do reconhecimento da Casa dos Jornalistas que apresenta o Herbert Moses, presidente."

A Fox Film Homenagea a Imprensa Carioca

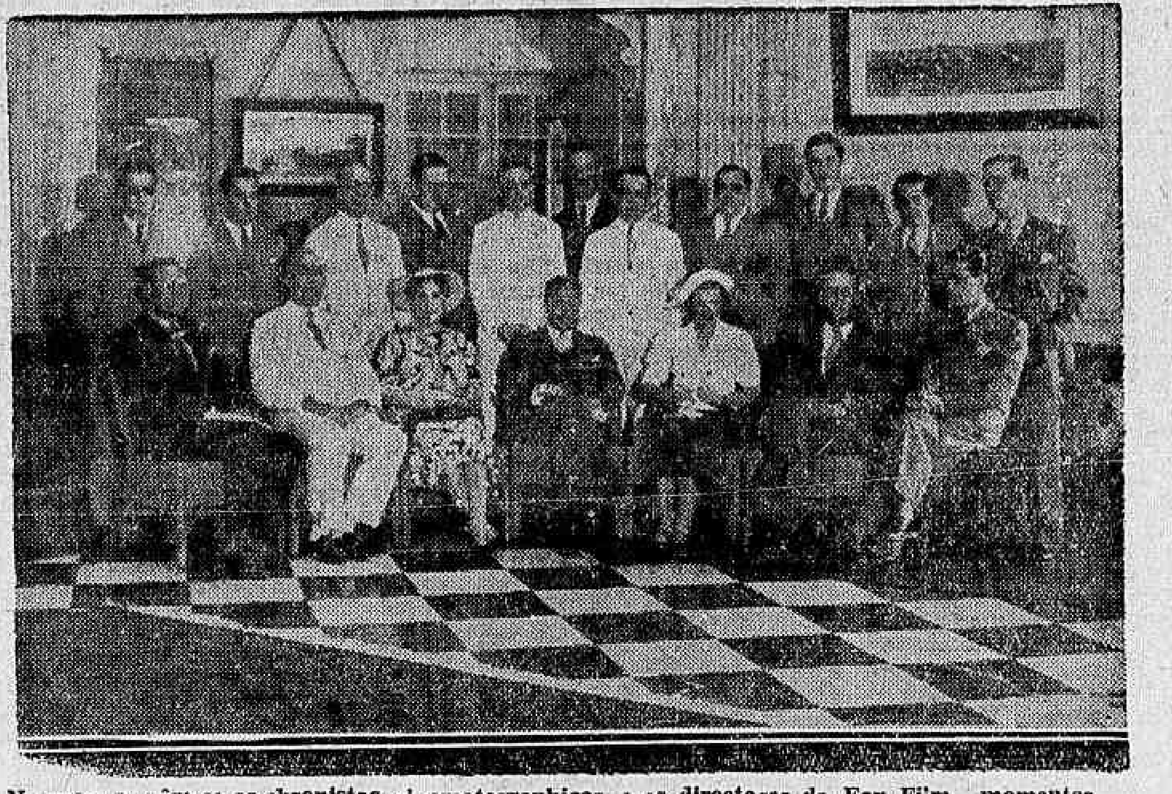

Na gravura vêm-se os chronistas cinematographicos, e os directores da Fox Film, momentos antes do almoço que a conhecida empresa de films offereceu hontem no Jockey Club, em homenagem a Imprensa cinematographica, após a exhibição de "A Pequena Orphã" o maior trabalho de Shirley Temple. "A Namorada do Mundo"

As Homenagens Prestadas Hontem ao Vereador João Augusto Alves

COMO TRANSCORREU O BANQUETE OFFERECIDO PELO SYNDICATO DE COMMERCIO E TRANSPORTES

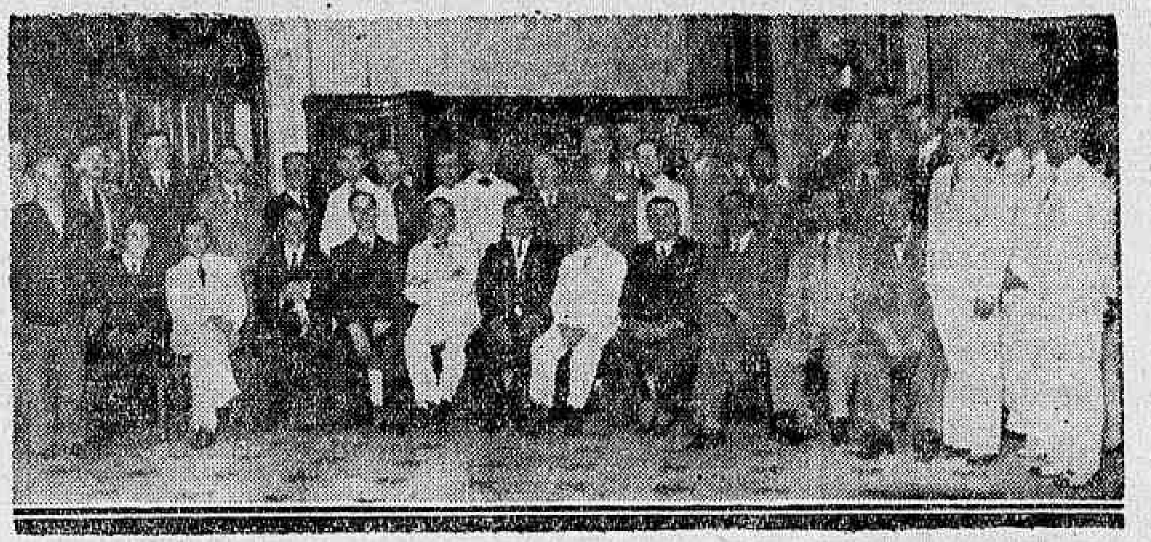

Grupo de pessôas que tomaram parte no banquete, offerecido hontem, ao vereador João Augusto Alves. Vendo-se, ao centro, o Prefeito do Districto Federal e o senador Medeiros Netto

A homenagem que por iniciativa do Syndicato de Commercio e Transportes foi hontem prestada, no salão do Fluminense F. C., ao vereador sr. João Augusto Alves, representante do commercio na Camara Municipal, transcorreu num ambiente de expressiva cordialidade. A's 13 horas teve inicio o almoço de cerca de 200 talheres. Nas mesas ornamentadas de lindas flores naturaes, viam-se altas personalidades do mundo politico e representantes da imprensa acreditados junto do legislativo da cidade.

O sr. Pedro Ernesto, prefeito do Districto Federal, acompanhado dos seus secretarios dr. Sylvio Ferreira e Nelson Silva, Gastão Guimarães e Miguel Timponi foi saudado ao ingressar no salão do banquete, com uma demorada salva de palmas. O governador da cidade, sentou-se ao lado do homenageado, tendo o mesmo gesto, o senador Medeiros Netto, presidente do Senado. Os logares de honra foram occupados pelos senadores, deputados, vereadores, representantes do alto commercio, politicos e jornalistas.

O vereador Jansen Muller pronunciou um delicado brinde e o vereador João Augusto Alves, agradeceu a homenagem dos seus amigos, levantando o brinde de honra, ao preefito Pedro Ernesto.

Durante o banquete fez-se ouvir em bellos numeros de musica, uma orchestra regional.

O homenageado recebeu muitas cartas e telegrammas de solidariedade.

Concurso Photographico do Touring Club

Reunião da Commissão Julgadora -- Os originaes photographicos premiados

A Commissão Julgadora do Concurso Photographico e directores do Touring Club do Brasil

No salão de Artistas Brasileiros, no Palace Hotel, realizou-se, hontem, o julgamento dos originaes photographicos que tomaram parte no Concurso Photographico lançado pelo Touring Club do Brasil, afim de obter "os mais bellos aspectos turisticos do nosso paiz".

A Commissão Julgadora, composta dos srs. drs. Octavio, presidente do Touring Club; Herbert Moses, presidente da Associação Brasileira de Imprensa; Celso Kelly, presidente da Associação de Artistas Brasileiros; Oswaldo Souza e Silva, director de "O Malho" e representantes do Comité de Imprensa do Touring Club do Brasil; prof. Sylvio Bevilacqua, do Photo Club, depois de estudar detidamente os originaes photographicos, resolveu conceder os quatro premios em dinheiro aos seguintes trabalhos:

1º premio — "Lavadeiras" (Bahia), do sr. Herman Lima, com a quantia de um conto de réis.

2º premio — "Paysagem" (Javary, Estado do Rio), do sr. Labatut, com a quantia de 500$.

3º premio — "Sachristia do Convento do Carmo" (Bahia), do sr. F. Guerra Duval, com a quantia de 250$000.

4º premio — "Cidade Maravilhosa" (Rio de Janeiro, Praça Paris), do sr. Antonio Teixeira e Costa, com a quantia de 250$.

Obtiveram menção honrosa as photographias: — "Prateleiras" (Itatiaya), do sr. Alberto Guimarães; "Pico de Itatiaya", do sr. Raul Pontual; "Portada do seculo XVII" (Bahia), do sr. F. Guerra Duval; "Cidade Maravilhosa" (Rio de Janeiro), do sr. Arthur Gouvêa Portella; "Sol e Sombra", da senhorinha Margarida Maria Barbosa de Oliveira; "Viva o Brasil" (Guayra), da sra. Nereu Corrêa.

A seguir, foi inaugurada a Exposição Photographica, com a presença de innumeros artistas, representantes da imprensa, familias e outras pessoas gradas.

O effectivo em officiaes do 1º Batalhão de Transmissões

Para completar o effectivo da Companhia Escola de Sapadores Mineiros, que está addida ao 1º batalhão de Transmissões, foi determinada a transferencia de um primeiro sargento, um segundo e cinco terceiros. Dos conscriptos, da ultima incorporação, serão incluidos ali, noventa e nove.

Uma menor colhida por auto

Na rua Marquez de Sapucahy, foi hontem colhida por um auto, a menor Nadir, de 6 annos, branca, brasileira, filha de José Santos Loureiro e moradora a rua Carmo Netto n. 265.

A menor que soffre contusão no nariz e escoriações pelo corpo, depois de medicada, retirou-se.

CINEMA

A PEQUENA ORPHÃ

Exaltando e glorificando, através um grande film de arte e musica um pequeno genio, a Fox Film vae entregar á enorme admiração do publico carioca, na proxima segunda-feira, a sua "estrellinha" predilecta, a mimosa Shirley Temple, que todos amam com desvelado carinho. Intitula-se este trabalho cinematographico de "A pequena orphã" e realiza o mais bello e artistico desempenho da menina querida. Dirigida pela suprema habilidade de David Butler, esta producção encantadora r e v e l a uma Shirley differente, apparecendo-nos sem exaggero algum em pleno apogeu de gloria precoce. Vemos uma Shirley authentica e, nesta authenticidade, ella exhibe-nos o poder maravilhoso de sua perfeição e impeccabilidade interpretativa. Dansa, canta, faz travessuras e qual um cupido ella tece um delicado romance de amor vivido pela graciosidade de Rochelle Hudson, uma "estrella" de grande futuro, e pela masculinidade de John Boles, o cantor da voz embriagadora. "A pequena orphã", entretanto, encerra ainda outros motivos de agrado consagrador e dentre estes motivos temos a sua composição musical, dentro de canções e bailados dignos de um sonho ainda não sonhado.. Destaca-se pela originalidade, a canção — "When I Grow Up" — cantada pela mimosa Shirley Temple, apparecendo-nos a garotinha, em varias phases da vida. Vemol-a, portanto, aos 6, 16, 21 e 65 annos, vestindo de uma perfeita composição estas phases, que só por este numero, este film valeria por um espectaculo inesquecivel. "A pequena orphã", que, segunda-feira, estará na téla do Rex para receber as acclamações apotheoticas de todos os habitantes do Rio de Janeiro, será o film maximo de 1935, porque para isto reune todas as exigencias de nossa platéa cultissima e, sobretudo, de uma predilecção escandalosa por Shirley Temple, a bem amada!

Shirley Temple na sua maior criação "A Pequena Orphã" que a Fox nos vae dar segunda-feira no Rex

Herbert Marshall — O que sempre renuncia á sua felicidade pelo bem de um terceiro — e sua actuação definida em "O Anjo das Trevas"

Merle Oberon em "O Anjo das Trevas"

Herbert Marshall é uma figura inconfundivel do cinema americano. Elle é quasi sempre o homem que sabe recalcar, bem no amago do coração, um affecto sincero, exaltado, expontaneo, por uma mulher que de si se approxima, para não perturbar a felicidade dessa mulher com outro homem. Dir-se-ia que os films onde apparece tem sempre um papel á sua feição, feito sob medida para esse estilo. O do homem que sabe renunciar... Mas não é tal. Acontece, apenas, que na vida commum ha tambem criaturas com esse designio, homens que preferem esconder os arroubos do seu coração deixando que a mulher de seus sonhos parta em companhia de outro homem mais feliz...

Ha ainda outros interpretes desse film de Samuel Goldwyn, magistralmente dirigido por Sidney Franklin e cuja estréa a United Artists annuncia para segunda-feira, no Palacio. São elles: Janet Beecher, John Halliday, Henrietta Crosman e Frieda Inescort.

Loretta Young - Charles Boyer

O Odeon é cada vez mais o cinema dos bons programmas, o cinema que offerece ao publico os artistas mais cotados que elle mais aprecia.

Agora, mesmo, annuncia o Odeon a linda producção da Paramount "Shangai". Seus interpretes principaes são Charles Boyer, actualmente o galã mais solicitado pelas productoras de Hollywood, e Loretta Young a quem ainda recentemente Cecil B. de Mille escolheu, dentre as innumeras estrellas de Hollywood, para principal interprete de "As Cruzadas", a formidavel super-producção do grande mestre.

Jessie Matthews, a mais linda mulher da Inglaterra que vamos conhecer em "Sempreviva"

Esse espectacular celluloide da "Gaumont-British" distribuido pelo "Programma M. J. C.", que vae ser exhibido no cinema "Broadway", "Sempreviva", e que é, no momento, um dos exitos mais ruidosos dos cartazes de Nova York, encerra todo um enredo inedito, de grande belleza e de fortes emoções. E' um espectaculo feito mesmo para empolgar as multidões, pois nelle ha muito que admirar: o enredo, a interpretação maravilhosa, os numeros de revistas, sensacionaes e grandiosos e sobretudo a figura e a arte admiravel da sua "estrella", Jessie Mathews, a mais linda mulher da Inglaterra.

Essa adoravel mulher que é a artista mais completa que o cinema já revelou nestes ultimos tempos, enche o film todo com os fluidos da sua personalidade inconfundivel, enriquecendo-o e tornando-o ainda maior com as scintillações do seu fulgurante talento. Breve essa producção maravilhosa, estará na téla do "Broadway" para fascinar o nosso publico e fazel-o "fan" da inglezinha formidavel que está apaixonando o mundo inteiro.

Homens Sem Nome

MAIS IMPRESSIONANTE QUE "G-MEN"! MAIS EMPOLGANTE QUE "ARMAS DA LEI"!

"Homens sem nome", uma descripção animada das façanhas dos agentes do Departamento de Justiça dos Estados Unidos, a braços com as organizações do crime, mostra como aquelles homens se sabem haver com egual calma e efficiencia em face do crime e em face do amor.

O film a ser exhibido pelo Odeon põe em destaque Fred Mac Murray, o galã que escalou os pincaros da celebridade desde que criou "O Lyrio Dourado", e desta vez dando-lhe por "partenaire" Madge Evans, deixa vêr como, no seu perenne combate aos "gangsters", aquelles ignorados heróes usam alternadamente das armas da sciencia, da astucia e da guerra.

Agente do Departamento, Mac Murray tem o encargo de descobrir os assaltantes de um carro blindado que transportava elevados valores e que os malfeitores se apoderaram.

Seguindo-lhe a pista graças ás notas em circulação, Mac Murray vae dar a uma pequena cidade do Kansas onde, para afastar suspeitas, se apresenta como interessado em coisas da aviação. A sua tarefa redobra de difficuldade quando elle conhece Madge, com quem desde logo sympathiza, mas se

Uma scena de "Homens sem Nome", que o Odeon apresentará 2ª feira

vê obrigado a esconder-lhe a sua identidade. Na diligencia para a captura dos "gangsters" Mac Murray vê cair um dos seus companheiros, mas não só lhe vinga a morte, como aprisiona os ladrões e conquista definitivamente a linda Evans, que só então vem a saber quem é o forasteiro.

"Moças do Seculo XX

Não se impacientem. As moças do seculo XX estão perto de chegar, fazendo barulho e revolucionando a Cinelandia, mostrando de que são capazes, dando provas de coragem e energia inauditas. Evelyn Knapp, é a principal interprete e faz o papel com muita graça e desembaraço.

São duas moças e um "cameraman" que sustentam toda a historia do começo ao fim, dando logar a scenas extraordinarias, como a filmagem de desmoronamentos, incendios, revoltas, naufragios, corridas de cavallos, etc. Mas, o film tambem tem romance e por signal que um bonito romance de amor, de lutas e de força de vontade.

Doenças do coração e dos Vasos
DIAGNOSTICO ELECTRO-CARDIOGRAPHICO
Dr. Olyntho de Castro
ASSISTENTE DE CLINICA MEDICA DA UNIVERSIDADE
Diplomado pela Clinica do Prof. Cacquez de Paris.
Consultorio - 7 Setembro, 94 4, andar — segundas, quartas e sextas, ás 3 horas.
Phone: 22-4965
Residencias: — 486, Laranjeiras —25-3822

E' TÃO GRANDE O SUCCESSO DE "CORAÇÕES EM RUINAS" QUE ESSE FILM FICARA' MAIS UMA SEMANA NO CARTAZ!

"Corações em Ruinas" se mantem victoriosamente no cartaz do "Broadway" arrastando multidões á sua platéa, multidões que se enthusiasmam com a criação magistral da maior estrella do cinema americano e do seu "partnaire" o grande Charles Boyer, idolo de dois continentes. "Corações em Ruinas" de facto agrada pela belleza suggestiva do seu enredo, pela interpretação dos seus geniaes protagonistas e dos grandes artistas que os secundam, pela elegancia requintada das "toilettes" — modelos de Hepburn e pelas musicas immortaes que envolvem o film - todo-deslumbramento. O "Broadway" tem sido pequeno para conter o publico selecto que a elle accorre desde a secção das duas, avido de admirar mais esse film empolgante da magnetica estrella que o mundo todo admira. E esse successo ruidoso se justifica não só pelo enredo do film, que é deveras suggestivo, como pela interpretação dos dois grandes genios e pela apresentação de Hepburn que, pelo milagre do seu talento, se mostra differente de todas as suas apparições anteriores. E o successo do film é tão grande que uma semana só não chega para a exhibição de "Corações em Ruinas". Por isso ficará mais uma semana.

Katharine Hepburn e Charles B o y e r, em "Corações em Ruinas"

Uma feliz equação para attender aos insistentes pedidos do publico!

"SONHO DE UMA NOITE DE VERÃO" APRESENTADO 4 VEZES POR DIA E COM PREÇOS REDUZIDOS!

"Sonho de uma noite de verão", o "ultimo milagre de Hollywood" que chegou a nós glorificado por um Prologo Triumphal, formado pela critica unanime ds Estados Unidos da America, e que aqui, após ser apresentado aos intellectuaes brasileiros, recebeu a maior consagração de todos os tempos, estava sendo apresentado em duas unicas sessões diarias, ás 3 e 9 horas. Isso era devido á longa metragem do primeiro film de Max Reinhardt.

Attendendo, porém, ao insistente pedido do publico, que allegava ser inadequado esse horario, a Warner Bros First Natinal e a empresa Vivaldi Leite Ribeiro, decidiram dobrar o numero de sessões, que terão inicio ás 2 horas, 4 1|2 horas, 7 horas e 9 1|2 horas, diariamente! E, com isso ganhou mais ainda o publico que, invés de pagar 11$ pela poltrona numerada, com o augmento de sessões, de 2 para 4, pagará apenas 5$500!

Esses preços e esse novo horario, vigorarão a partir de hoje sexta-feira!

Com essa acertada medida, "Sonho de uma noite de verão", poderá ser conhecido, immediatamente por um publico mais numeroso e que terá as localidades a sua disposição pela metade do preço que pagava até hontem!

"O CORVO"

Em "O Corvo", Lugosi é um louco scientista, tão compenetrado nas obras de Adgar Allen Poe, que ás vezes parece resuscitar muitos dos estranhos personagens e apparelhos de tortura concebidos fantasticamente pelo celebre poeta e novellista americano. Sua especialidade neste film, é a cirurgia plastica. Apesar de ser um amante do macabro, Lugosi tem uma occasião de salvar a vida da lindissima Jean Thatcher, e

Irene Ware em "O Corvo" ao lado de Karloff e Lugosi

por ella se apaixona loucamente. Emquanto ella está sob cuidados de Lugosi, parece estar sob uma influencia hypnotica deste, pois até certo ponto obedece a vontade do louco scientista. Mas quanto ao amor, este apesar de a ter em seu poder, elle jamais a pode conquistar, e quando Karloff entra em scena se desenvolve o enredo diabolicamente para um climase que abysma a todos, como poderá ser julgado segunda-feira no Gloria.

BABOONA

Uma scena de Baboona"

Um dos factos mais interessantes e ineditos para a filmagem de "Baboona", pelo casal Martin Johnson, foi a maneira pela qual os dois famosos exploradores resolveram "camouflar" o seus dois possantes aviões de Zebra e Girafa.

Com esta idéa tornou-se possivel e com a maior facilidade focalizar de perto os mais variados "specimens" de animaes selvagens sem correr perigo de algum ataque imprevisto!

Desta maneira — "Baboona" — nos revela uma nova modalidade de apresentar uma Africa differente. Acompanhamos passo a passo a audaciosa aventura aerea dos famosos realizadores de "Congorilla" — que tanto successo alcançou entre nós. Agora em "Baboona" repete-se a mesma façanha, fornecendo uma admiravel documentação cinematographica digna dos archivos, porque encerra um estudo profundo levado a effeito a golpes de audacia, intelligencia e resignação. "Baboona" será a sensacional estréa da Fox Film para segunda-feira no Alhambra!

A Associação dos Constructores Civis presta expressiva homenagem a tres engenheiros

Realizou-se no sabbado passado, na séde social da Associação dos Constructores Civis do Rio de Janeiro, á rua do Senado n. 213, a annunciada homenagem em honra dos illustres engenheiros drs. Mario Machado, secretario da Viação e Obras Publicas da Municipalidade, J. G. Marques Porto, director geral de Engenharia da Prefeitura e dr. Tito Livio Sant'Anna, vereador municipal.

A cordialissima e distincta festa, á qual assistiram os presidentes de diversas collectividades officiaes e particulares, os dignos sub-directores das secções da Prefeitura e os representantes das maiores firmas constructoras desta capital e innumeros associados daquella agremiação de classe, decorreu com invulgar brilho, reinando sempre entre homenageados e homenageadores o maior enthusiasmo.

O salão nobre da Associação dos Constructores Civis, onde foi servido o almoço, tinha um grandioso aspecto, não só pela boa disposição das mesas, como tambem pela distribuição de corbeilles de lindas flores.

A mesa de honra presidiu o dr. Mario Machado ladeado pelos srs. Lucien Remy, presidente em exercicio da Associação e commendador Antonio Jannuzzi, presidente perpetuo e um dos pioneiros da sua agremiação, sentando-se nos outros logares da mesa principal os drs. Marques Porto, Tito Livio Sant'Anna, Francisco de Magalhães Castro, vice-presidente da Associação, Augusto de Vasconcellos, presidente do Instituto de Architectos do Brasil, Morales de los Rios, presidente em exercicio do Conselho Federal de Engenharia, Augusto Varella Corsino, presidente da Federação dos Syndicatos, Djalma Landim, representante da Associação Brasileira de Imprensa e Francisco Negrão de Lima, representante da Federação Industrial do Brasil e deputado federal.

Ao champagne ergueu-se o orador offiical e socio honorario da Associação dos Constructores Civis do Rio de Janeiro, dr. A. Porto d'Ave, que saudando os homenageados em nome da classe constructora, produziu um magnifico discurso, quer pela firmeza e brilho dos seus conceitos, quer pela fórma moderna que lhe imprimiu, sendo calorosamente applaudido. Levantou-se a seguir o dr. Mario Machado, que foi saudado com calorosa salva de palmas ao começar a sua oração de agradecimento, em seu nome e dos seus collegas homenageados. S. ex. foi gentilissimo para a classe que lhe offerecia aquella festa, offerecendo com o seu discurso, primoroso e captivante, uma leal collaboração entre os poderes publicos e os que se dedicam á construcção.

Ao terminar, o dr. Mario Machado foi applaudido com sincero enthusiasmo por todos os presentes. Fechando a série de discursos officiaes, o sr. Lucien Remy, presidente da Associação dos Constructores Civis, saudou s. ex. o dr. Pedro Ernesto, digno prefeito do Districto Federal, com palavras de respeito e admiração pelas suas realizações á frente da Municipalidade. Alguns outros brindes foram pronunciados, todos enaltecedores dos homenageados e de alguns dos presentes, especialmente do commendador Antonio Jannuzzi, o qual foi, em épocas passadas um dos primeiros collaboradores como profissional da construcção, da grandeza desta capital.

E assim terminou esta festa, da qual pode orgulhar-se a Associação dos Constructores Civis e seus principaes dirigentes pelo enorme brilho com que decorreu a justa homenagem prestada aos referidos engenheiros.

Escola Superior de Agricultura do Estado do Rio de Janeiro

CURSOS PRE-AGRONOMICO— PRE-VETERINARIO

Na secretaria desta Escola, á Alameda São Boaventura n. 770, estão abertas do dia 15 ao dia 30 do corrente, as inscripções para esses cursos que funccionarão intensamente de 1 de dezembro a 31 de janeiro.

Os exames vestibulares se realizarão na segunda quinzena de fevereiro, de accordo com a lei.

Informações no local acima indicado, diariamente, das 18 ás 21 horas.

Central do Brasil

A renda industrial da Central do Brasil, inclusive as estradas de ferro filiadas, no dia 20 do corrente, attingiu a importancia de 467:970$900, para mais 50:732$300, sobre igual data do anno anterior.

— O director da Central do Brasil resolveu extender a Tranway da Cantareira, as vantagens de reciprocidade da concessão de passes entre os seus empregados, com o abatimento de 75%, de accordo com a Lei.

— Foi requesitado para depor perante o juiz da comarca de Conselheiro Lafayette o escrevente da Central do Brasil. Abgar Beta Neves, que serve na Inspectoria de Recreio.

— Foram mandadas restituir as cauções, depositadas para effeitos de concorrencias, na Central do Brasil, ás seguintes firmas: Fabio Bastos & Cia., B. Herxeg, Pallaes Standard Car Export Corporativa e Laboratorio Biologico Ltd.

— Por conta da parcella de 7.000:000$000 da sub-consignação n. 7, da verba material do vigente orçamento, foi solicitado supprimento das importancias de 583:333$000 para que a Inspectoria do Thesouro da Central do Brasil, attenda ao pagamento de chisto de Marahu', o carvão nacional do corrente mez, e 1.533:250$000, para o pagamento de material de consumo e diversas despezas do corrente mez.

— O chefe da Commissão de Tarifas da Central do Brasil, considerando que o custo medio de transportes ainda observado nesta Estrada convem ser actualizado, visto já não corresponder a realidade, vae propor a necessaria modificação a Directoria da Estrada, e para obter a necessaria collaboração dos chefes de serviço remetteu um estudo de registro da Estatistica a respeito, pedindo suggestões, para um trabalho definitivo.

— O Conselho Nacional do Trabalho tendo em vista o requerido pelo Procurador, nos autos do processo em que Manoel Cosme Barbosa reclama sua dispensa na Estrada, pede que lhe seja remettido o processo sobre o abandono do cargo, pelo reclamante, que é funccionario da Central do Brasil.

— Nas proximidades da estação de Vargem Alegre, no ramal de S. Paulo da Central do Brasil, caiu a linha, o passageiro do trem nº. 3, sr. Raul de Medeiros Stella, funccionario do Gabinete de Investigações da Policia Civil, desta capital, soffrendo o mesmo escoriações generalisadas. O ferido foi mandado para Barra do Pirahy, onde recebeu tratamento e os primeiros soccorros.

Licença concedida ao sargento Tolentino de Menezes

Pelo commandante da 1ª Região Militar, foram concedidos 90 dias de licença para tratamento de saude, de accordo com o paragrapho 3º do artigo 4º do decreto legislativo n. 42, de 15 de abril do corrente, anno, ao 1º sargento Nicoláo Tolentino de Menezes, do 3º R. I., servindo na Polyclinica Militar.

DESENVOLVER-SE-A' SEU FILHINHO SATISFACTORIAMENTE?

Inclue a leitora na dieta de seu bebê os elementos nutritivos de que necessita para ter dentes bons, musculos fortes e perfeita ossificação? E' melhor assegurar-se disto começando hoje mesmo a alimental-o com Maizena Duryea. Os medicos a recommendam. Os bebês acima de 6 mezes digerem-na com facilidade e assimilam-na em 2 a 3 minutos. Experimente-a hoje mesmo. Peça-nos um exemplar gratis do nosso livro de cozinha.

MAIZENA DURYEA

GRATIS

MAIZENA BRASIL S. A.
Caixa Postal 2972 - São Paulo
Remetta-me GRATIS seu livro
705 12
NOME
RUA
CIDADE
ESTADO

TINTA BRASILIA
A MELHOR

Dr. Oswaldo Barbosa
PROF. DE CLINICA MEDICA DA FACULDADE DE MEDICINA DO PARA'
Doenças do figado, estomago, pulmões e coração. Installações completas de electricidade medica alta frequencia, banhos hydro-electricos e de luz, raios ultra vermelhos e ultra violetas.
EXAMES DE LABORATORIO
CONSULTORIO 7 de Setembro, 135, 3º andar — 22-0396
RESIDENCIA — Rua Paulino Fernandes, 82 — Botafogo —26-2231

CARL LAEMMLE apresenta os astros dos mais sensacionaes films da téla numa crispante e mysteriosa historia inspirada no notavel poema de
EDGAR ALLEN POE

KARLOFF
BELA LUGOSI
IRENE WARE
LESTER MATTHEWS
INEZ COURTNEY
O CORVO
(Improprio para creanças)
FASCINANTE!
ESTARRECEDOR!
SYMBOLICO!
UNIVERSAL PICTURES
GLORIA

Congratulações Pela Victoria da Colligação

TELEGRAMMAS RECEBIDOS PELO SENADOR ALFREDO BACKER

— Botafogo, Rio — Senador Macedo Soares, DIARIO CARIOCA, Rio — Muita satisfação e parabens — Antonietta Affonso.

— São Pedro de Aldeia, 14 — Senador Macedo Soares, Rio — Congratulo-me com vossa eleição para senador. Abraços. — Luiz Pereira.

MACAHE', 13 — Senador Alfredo Backer, Nictheroy — Felicito ao eminente chefe pela sua eleição que veio coroar sua brilhante actuação como infatigavel organizador da colligação victoriosa. Abraços — Cezar Mello.

CAMPOS, 13 — Dr. Alfredo Backer, Nictheroy — Parabens ao velho correligionario — Firmino Bezerra.

NICTHEROY, 13 — Dr. Alfredo Backer, Nictheroy — Calorosas felicitações pela senatoria. — Padre Pedro Arnaud.

MANHUMIRIM, 13 — Dr. Alfredo Backer — Felicitações pela brilhante victoria. Affectuoso abraço. — Aristhomenes Mello.

MAGE'. 13 — Dr. Alfredo Backer, Nictheroy — Congratulo-me com v. ex. pela investidura no honroso e elevado cargo de senador da Republica. — Theotonio Botelho do Rego.

RIO. 13 — Dr. Alfredo Backer, Nictheroy — Felicito v. ex. pelo motivo da eleição de representante do nosso glorioso Estado no Senado Federal. Sentinella avançada de tradições do nosso Estado, não podia ser mais acertada a escolha. — José dos Reis Oliveira.

RIO, 13 — Senador Alfredo Backer, Nictheroy — Cordiaes felicitações pela eleição do venerando amigo. — Sylvio Leitão da Cunha.

MONTE ALEGRE, 13 — Deveras empolgado por sua eleição, envio ao eminente chefe e querido amigo, felicitações e abraços. — Francisco Pereira Silva.

CONCEIÇÃO MACABU', 12 — Dr. Alfredo Backer, Nictheroy — Felicito grande victoria. — Joaquim Candido Carvalho.

REZENDE, 12 — Dr. Alfredo Backer, Nictheroy — Abraços nossa victoria. — Moraes.

MAGE', 12 — Dr. Backer — Nictheroy — Queira o querido amigo receber nossos abraços pela grande victoria dos colligados. — Arthur V. Sodré, Emilio Posch.

RIO, 12 — Dr. Alfredo Backer, Nictheroy — Congratulo-me com v. ex. compartilhando da maioria fluminense pela brilhante eleição para o Senado da Republica. — Joaquim Costa Mello.

NICTHEROY, 12 — Dr. Alfredo Backer, Nictheroy — Felicito v. ex. tão brilhante victoria. — Ary Motta Lobo.

BARRA MANSA, 12 — Dr. Alfredo Backer, Nictheroy — Um abraço muito cordial e parabens por sua merecida eleição. — Isimbardo Peixoto.

MACAHE', 12 — Dr. Alfredo Backer, Nictheroy — Queira acceitar minhas felicitações por sua eleição para senador. — Elias Agostinho.

IGUABA GRANDE, 12 — Caro chefe dr. Backer, Nictheroy — Abraços pela merecida victoria. — Theonas Vidal.

NICTHEROY, 12 — Dr. Alfredo Backer, Nictheroy — Minha saude abalada privou-me de cumprir o sagrado dever de abraçar o velho amigo. Faço por meio deste, congratulando-me com o povo fluminense pela vossa eleição merecida ao alto cargo de senador. — Manoel Carlos Durval.

NICTHEROY, 13 — Dr. Alfredo Backer, Nictheroy — Abraço com viva satisfação v. ex. pela ascensão á senatoria que grandemente honrará o povo fluminense. Pedro Pinto.

VALENÇA, Santa Isabel 14 — Dr. Backer, Nictheroy — Felicitações pela victoria da colligação. — Dr. Fernando Ferraz.

BARRA PIRAHY, 13 — Dr. Alfredo Backer, Nictheroy — Ao chefe amigo parabens pela eleição de senador federal, representando o tradicional Estado do Rio. — Concesso Torres.

O senador Macedo Soares recebeu mais os seguintes telegrammas de congratulações por motivo da victoria da Colligação:

BOM JARDIM, 16 — Senador Macedo Soares, Rio — Sincera satisfação pela justa eleição. Cordiaes felicitações. — João Marins Monnerat.

— Succursal, 8, Rio — Senador Macedo Soares, DIARIO CARIOCA, Rio — Congratulo-me prezado amigo brilhante victoria. — Agenor Leite Ribeiro.

SÃO PAULO, 16 — Senador Macedo Soares, DIARIO CARIOCA, Rio — Um grande abraço de felicitações por sua eleição. Fiquei muito contente com o resultado obtido. — Abreu Sodré.

NICTHEROY, 16 — Senador Macedo Soares, DIARIO CARIOCA, Rio—Receba um abraço de felicitações pelo triumpho da Colligação elegendo governador constitucional do Estado do Rio de Janeiro o almirante Protogenes e pela acertada escolha do seu nome para representar o povo fluminense no Senado Federal. — Manoel Brant.

— Avenida, 14, Rio — Senador Macedo Soares, DIARIO CARIOCA, Rio — Felicito ao amigo pela merecida eleição para senador e pela attitude de defesa da autonomia fluminense. — João Caetano Oliveira.

GLYCERIO, 16 — Senador Macedo Soares, DIARIO CARIOCA, Rio — Pelo directorio felicitamos ao almirante Protogenes Guimarães na presidencia do Estado. — Manoel Antonio Gomes.

— Succursal, 8, Rio — Deputado Horacio de Carvalho — DIARIO CARIOCA, Rio — Parabens, felicidades. — Agenor Leite Ribeiro.

— Succursal, 8 Rio — Deputado Horacio Carvalho, DIARIO CARIOCA, Rio — Envio ao illustre amigo um grande abraço e sinceras felicitações. — José Francisco Ivars.

A campanha contra o analphabetismo

A infancia, a juventude e a mocidade escolar têm cooperado de um modo brilhante com a Cruzada Nacional de Educação no combate ao analphabetismo.

Sóbe a algumas centenas, o numero de jovens que, aqui, no Estado do Rio, no Espirito Santo, em São Paulo e Santa Catharina, estão procurando dar alguma instrucção a outros tantos analphabetos.

Nas campanhas financeiras, são elles que dão a nota mais vibrante de apoio, solidariedade e enthusiasmo.

Essa collaboração dá ensejo a que a Cruzada, installe escolas exclusivamente com a contribuição levantada por elles e tão valiosa tem sido, que a C. N. E. teve a idéa de, por assim dizer, mobilizar os alumnos de todas as escolas do Brasil.

São approximadamente tres milhões de crianças, jovens e moços, que vão ser chamados a prestar o seu concurso a esta grande e admiravel obra de reconstrucção do Brasil pela elevação do nivel cultural do povo. E' com elles, em grande parte, que a Cruzada conta para lutar e vencer.

A' frente desse movimento, attendendo ao appello da C. N. E. collocou-se um estabelecimento de ensino cheio de gloriosas tradições e de renome em todo o paiz: o Collegio Militar.

Do director do referido collegio, coronel João Marcellino Ferreira e Silva, recebeu a Cruzada Nacional de Educação a seguinte carta:

"Exmo. Sr. Dr. Gustavo Armbrust. — M. D. Presidente da Cruzada Nacional de Educação. — E' com grande enthusiasmo que apoio a campanha, por demais nobre, em que vos achaes empenhado e sentir-me-ei como brasileiro e soldado, nimiamente feliz, se a coadjuvação sincera do Collegio Militar, de cuja direcção me orgulho, fôr tão efficiente quanto a julgueis.

Para melhor irmanar as instituições que dirigimos, communico-vos que designei o sr. professor cap. dr. José de Alencar Velloso para representar este educandario junto a essa Santa Cruzada, a que só a vossa inconfundivel personalidade assegura inteiro exito.

Com os melhores votos que faço pela felicidade da vossa empresa, subscrevo-me com elevada estima e alta consideração. — (a.) João Marcellino Ferreira e Silva, coronel director".

Como se vê, o distincto official, illustre educador, notavel pela sua cultura e grande pelo seu patriotismo, compreendendo a razão de ser da existencia da Cruzada Nacional de Educação, préviamente consultado a respeito da collaboração do Collegio Militar, acaba de dar a sua adhesão.

Que todos os collegios do Brasil sejam officiaes ou particulares, attendam aos appellos que a Cruzada lhes faz.

Da nossa mocidade é licito que tudo esperemos para o bem da patria.

O ensino secundario no Lyceu Nilo Peçanha

Noticiando certo jornal fluminense uma supposta inconveniencia na numeração das provas parciaes do Lyceu "Nilo Peçanha", de Nictheroy, promptificaram-se os inspectores federaes do collegio a desmentil-a pela imprensa. Não entrando na apreciação do facto, queremos apenas assignalar certa expressão dos citados delegados do governo federal, que nos parece exaggerada: "Inspectores federaes do Ensino secundario junto ao Lyceu, a nós, mais que os directores, cumpre zelar por esse dispositivo legal". O director do Lyceu, tambem, publicamente, fugindo á sua responsabilidade, notificou que "o processo das revisões regulamentares corre sob a responsabilidade immediata das autoridades federaes". Como póde deduzir qualquer leigo, não está tudo dito muito bem. A funcção do inspector é fiscalizadora. O director de um estabelecimento official de Estado, no caso o Lyceu "Nilo Peçanha", é pessoa de confiança do governo. E' um cargo "em commissão", que ao funccionario cumpre exercer obedecendo ás leis federaes e ás estaduaes. E' intuitivo que deve existir uma distincção.

Foram assim, exaggeradas, as expressões de ambas as partes. Aliás, não haverá distincção de responsabilidades se as leis forem seguidas e interpretadas com acerto por todos.

Gipsum brasiliense

para dentição nas crianças

Abrigo Seára dos Pobres

A SUA GRANDE FESTA DO PROXIMO DIA 24

Esta conhecida casa de caridade da praça Marechal Deodoro, em São Christovão, está preparando para realizar no proximo dia 24 do corrente, uma grandiosa festa em homenagem aos seus associados e bemfeitores, promovida pelas menores ali internadas, que terá inicio ás 14 horas.

O programma da festa a realizar-se em 24 de novembro com que as abrigadas commemoram o 4° anniversario da entrada das primeiras crianças para esta casa de caridade, offertando desta maneira a todos que contribuem para a sua manutenção, um pouco do muito que já aprenderam, depois de recolhidas.

E' o seguinte:

1.° — Laiz — 10 annos — Dirá "A Prece", e dará inicio á festa, apresentando as ultimas meninas recolhidas.

2.° — Elizabeth e Deusiete, de 5 e 6 annos — "O segredo das rosas".

3.° — Renê — 10 annos — "Canção da Folha Morta".

4° — Nadir — 9 annos — "Romance da Primavera".

5.° — Ilka — 11 annos — "Onde está Jesus".

6.° — Celia — 9 annos — Valentim — 12 annos — Eliete — annos — "Theatro na Escola".

7.° — Lais — 10 annos — "A Doceira Magica".

8.° — Ilda Correia — 11 annos — "O balão de Claudino".

9.° — Renê — 10 annos e Cecilia — 8 annos — dirão "A Esmola".

10.° — Deusiete — 6 annos — "As Borboletas".

11.° — Por todas as Abrigadas — "Hymno aos Passarinhos".

12.° — Laiz — 10 annos — "A Queixa da Formiguinha".

13.° — Ilka — 11 annos — "Meus primeiros Sapatinhos".

14.° — Eliete — 6 annos — "O Confeiteiro".

15.° — Elizabeth — 5 annos — "Oração do Bêbê".

16.° — Ilda Correia — 11 annos — "Meu Jardim Zoologico".

17.° — Ilka — 11 annos — "O Beija Flor".

18.° — Renê — 10 annos — "A Patria".

19.° — "Cha Preto Dansante" Comedia.

20.° — Conceição — 6 annos — "Venus".

21.° — Renê — 10 annos — "O Sonho da Vovosinha".

22.° — Celia — 9 annos — "Ser Espirita".

23.° — Dolarice — 11 annos — "Podia ser peor".

24.° — Um grupo — "Cantigas ao luar".

25.° — Nadir — 9 annos — "Mimi".

26.° — Abigail — 11 annos — "O Atrazado".

27.° — Celia — 9 annos — "O Sonho do Vagabundo".

28.° — Ilza — 8 annos e Doralice — 11 annos — "Nem ella nem eu".

29.° — Celia — 9 annos e Laiz 11 — annos — "O Menino e o Gato".

30.° — Abigail — 11 annos — "Ser Orphão".

31.° — Um grupo — "As cartolinhas".

32.° — Abigail fará o encerramento da festa.

Intercambio cultural entre o Centro Carioca e o Instituto de Cooperação Intellectual, de Paris

A proposito do intercambio cultural entre o Centro Carioca e o Instituto Internacional de Cooperação Intellectual, de Paris, aquella Instituição vem merecendo varios applausos, destacando-se o do Presidente Getulio Vargas, do Presidente da Camara Municipal, do dr. Anisio Teixeira, do Ministro Capanema, da Academia de Letras, do Collegio Paula Freitas e de muitas outras autoridades e instituições, todas louvando a iniciativa em que se empenha o grande e brilhante literato francez Henry Bonnet, director do citado instituto, que é orgão consultivo da Liga das Nações, e por outro lado o Centro Carioca.

O Prefeito Pedro Ernesto e o dr. Miguel Timponi responderam ao Centro Carioca nestes termos:

"Sciente dos termos do officio n. 704, de 22 de outubro ultimo, desse Centro, manifesto aqui, com os meus agradecimentos pela offerta de collaboração do Centro Carioca na obra de propaganda cultural da Terra Carioca, através de publicações do Instituto Internacional de Cooperação Internacional, de Paris, e da revista "Brasilia" inclusive, as minhas felicitações pelo convenio que o Centro acaba de firmar com esse Instituto. — (a) **Dr. Pedro Ernesto — Prefeito do Districto Federal**".

"Accuso o recebimento do officio n. 706, de 22 do mez hoje findo, em que v. exa. communica que o Centro Carioca, por iniciativa propria, acaba de firmar com o Instituto Internacional de Cooperação Intellectual, de Paris, um convenio para intercambio cultural desta Cidade com a França.

Agradecendo essa communicação e a offerta da collaboração desse Centro no sentido de proporcionar, na revista "Brasilia" e nas publicações do referido Instituto, a divulgação de informes que interessem á propaganda do Districto Federal, felicito os orgãos directores do Centro Carioca por essa victoria, demonstrativa da sua actuação pertinaz e patriotica em pról dos interesses da terra carioca, e, assim, do Brasil. Saudações attenciosas — (a) **Miguel Timponi** — Secretario Geral do Interior e Segurança".

AVISO AO PUBLICO

Para que toda a cidade possa conhecer, immediatamente, SONHO DE UMA NOITE DE VERÃO

"CINE-RIO" resolveu augmentar, a partir de HOJE, o numero de sessões de 2 para 4, com o seguinte Horario: 2 — 4 ½ — 7 — 9 ½ horas, diariamente.

Com os preços reduzidos para poltronas numeradas .... 5$500

ESTUDANTES .... 3$300

Casino Copacabana

JANTARES DANSANTES TODAS AS NOITES COM A ORCHESTRA DE

SIMON BOUTMAN

No delicioso restaurante refrigerado na agradabilissima temperatura de 22°

CINEMA COM ATTRAHENTES PROGRAMMAS

Durante a estação de verão fica suspenso o traje de rigor

Officiaes Que Se Apresentam ao D. P. E.

O GENERAL DESCHAMPS CAVALCANTI VAE INSPECCIONAR A 5.ª R. M.

O Departamento do Pessoal do Exercito recebeu hontem a apresentação dos seguintes officiaes: general de divisão Constancio Deschamps Cavalcanti, inspector do 2° G.R.M., por ter de inspeccionar a 5ª R.M.; Coroneis Julio Capitulino da Silva Pitta, por ter vindo de Campo Grande, a serviço da Região; Otto Feio da Silveira, do 27° B.C., por motivo de gozo de dois periodos de férias a contar de 7 do corrente; Valentim Benicio da Silva, do Q.S., de C., por seguir em viagem de inspecção á 5ª R.M. com o general inspector do 2° do 10° R.I., por ter chegado dos Estados de Matto Grosso e São Paulo, em serviço de culano Teixeira de Assumpto. G.R.M.; tenentes-coroneis Hersyndicancia militar, continuando em diligencias nesta capital e tambem por ter sido transferido do Q.S. para o Q. O. e classificado no 10° R.I.; Oswaldo Gomes da Costa, da D.E., por ter sido designado pelo ministro da Guerra para fazer parte de um conselho de julgamento, de accordo com o artigo 18 do decreto 23.825 (lei de movimento de quadros); Raymundo Mendes Burlamaqui, do I. G., por ter sido nomeado para um inquerito policial-militar; Affonso Ribeiro, do 20° B.C., por ter de seguir para Maceió, onde aguardará o despacho de um seu requerimento; majores Henrique Baptista Duffles Teixeira Lott, do 18° B.C., por ter sido designado para substituir o major Franklin Emilio Rodrigues em suas funcções na commissão de estudos da industria militar na Europa; Arthur Arthur Hesckea Hall, do Q. S., de C., por ter de seguir a serviço para a 5ª R.M.; João Couto Telles Pires, veterinario, por ter entrado no gozo de férias relativas a 1934; Oceano Americo Formel, de artilharia, á disposição da D. a serviço de commissão de M.B., por ter de ir a S. Paulo gusas e aços para a industria militar; Alfredo Ferreira, veterinario, da E.V.E., por ter sido sorteado para um conselho de justiça; Adriano Saldanha Mazza, do Q.S. de I., por ter de seguir para a séde da 5ª R.M.; Fausto Garriga de Menezes, do 2° R.I., por ter sido nomeado para um conselho de justificação; capitães Augusto Ribeiro dos Santos, de cavallaria, por ter regressado de Lorena, onde fôra a serviço de justiça; Jurandyr Palma Cabral, do Q.S. de I., por ter de acompanhar o general Deschamps Cavalcanti, na inspecção á 5ª Região Militar; Hortolino Teixeira de Campos, do R.M.A., por ter de se recolher á sua unidade; Gilberto Valle de Araujo, do 6° G.A.C., por ter de seguir para a 5ª R. M., a serviço da inspectoria do 2° G.R.M.; Sergio Bezerra Marinho, do Q.S. de I., por ter sido dispensado das funcções de auxiliar de ensino da Escola Militar; Oswaldo do Paço Mattoso Maia, do 3° R. I., por ter deixado o commando da Força Publica do Estado do Rio de Janeiro; Francisco Moesia Rollim, do 13° R. I., por ter ficado addido a este D.P.E., para effeito de percepção de vencimentos; Heitor Lobato Valle, do Q.S. de I., por ter regressado de Lorena, onde fôra com o conselho de justiça do Exercito de Léste, do qual é juiz, no dia 11 do corrente; Ibsen Lopes de Castro, do 2° R.I., por ter deixado o cargo de chefe de policia do Estado do Rio de Janeiro, na interventoria do coronel Newton Cavalcanti; Severino Sombra de Albuquerque, de infantaria, por ter sido dispensado das funcções de auxiliar de ensino da Escola Militar; Armando Ribeiro de Almeida e Luz, do 1° G.A.D., por ter cessado o motivo pelo qual se achava á disposição do coronel Newton Cavalcanti, na interventoria do Estado do Rio de Janeiro; Gustavo Martins de Gouvêa, de artilharia, por ter sido desligado da Escola Technica do Exercito; Alberto Americano Freire, de artilharia, por ter de regressar á F. P.S.F.; Edgard de Albuquerque Alves Maia, do Q.S. de Artilharia, por ter regressado da França, onde concluiu o estagio e o curso de defesa anti-aerea; e Almiro Pedro Vieira, veterinario, por ter assumido a chefia do Serviço Veterinario da 1ª Região Militar.

Impressionante como "G-Men". Empolgante como "Armas da Lei", agora

HOMENS SEM NOME

(Men Without names)

com

FRED MAC MURRAY

e

MADGE EVANS

Segunda-feira no ODEON

Um programma cultural através do film e da palavra de illustres professores

A directoria de Educação de Adultos e Diffusão Cultural, dirigida pela intelligencia do dr. Junqueira Ayres, e subordinada á Secretaria de Educação e Cultura, vem desenvolvendo intensa actividade em pról do seu relevante programma educacional, promovendo palestras sobre o facto do dia e a exhibição de films educativos no "auditorium" da 8ª Feira Internacional de Amostras.

Não se poderá negar a efficiencia desse curso popular de pedagogia e vulgarização artistica, literaria e scientifica. Todas as noites, um publico numeroso converge para o "auditorium" da Feira, afim de ouvir as prelecções valiosas de professores de grande realce no magisterio, como Roquette Pinto, Afranio Peixoto, Edgard Sussekind de Mendonça, José Oiticica, Joaquim Ribeiro e muitos outros.

SHIRLEY TEMPLE

A PREDILECTA DO MUNDO INTEIRO NA SUA IMMORREDOURA CONSAGRAÇÃO ARTISTICA

ROCHELLE HUDSON

JOHN BOLES

O ESPLENDOR MAGICO E INFINITO DA BELLEZA DE UM ESPECTACULO QUE TRANSFORMA A VIDA NUM PARAISO DE ALEGRIA E FELICIDADE!

Os frequentadores do REX concorrerão ao sorteio de um Radio Victrola Philco gentilmente offerecido por Isnard & Cia.

Secção Economica do DIARIO CARIOCA
Direcção, F. J. TEIXEIRA LEITE

Diario Economico

TARIFAS DE SERVIÇOS PUBLICOS

A Constituição de 14 de julho estabeleceu que o augmento de impostos e taxas não poderá exceder de 20 % de um exercicio para outro. Representa tal disposição sábia medida no sentido de impedir que legisladores pouco compreensiveis das verdadeiras necessidades da collectividade ou governantes desesperados na ansia de cobrir deficits majorem desapiedadamente os tributos esmagando a economia do paiz.

Se dispositivo identico existisse na carta de 1891 teria sido poupada á Amazonia o fracasso que ella soffreu.

Na elevação de tributos que incidam sobre a producção precisa o legislador examinar o assumpto com redobrado criterio, porque, num sem numero de casos, o augmento da receita é passageiro pelo estancamento das proprias fontes productoras.

Egual criterio deveria ser adoptado no tocante ás tarifas de serviços publicos. As revisões tarifarias desde que envolvessem o augmento das taxas, teriam de obedecer a regras rigidas, subordinando-as mesmo á autorização do poder legislativo.

Não se compreende que serviços de relevancia tão accentuada para a collectividade, como os de transportes e os de fornecimento de energia electrica por exemplo, possam ter suas tarifas alteradas por simples portarias, baixadas por vezes, sem maior exame da questão.

O problema é da mais alta gravidade, como é facil de compreender. Não existe na nossa legislação nenhum texto que cerceie, no sentido do interesse geral, as actividades das empresas de serviços publicos, nem as facilidades displicentes dos administradores.

Chamamos para o assumpto a attenção dos nossos legisladores, no sentido de sanar uma lacuna sensivel da legislação nacional.

* * *

PARA CUMPRIR AS LEIS TRABALHISTAS

Apesar dos esforços da Inspectoria do Trabalho e da boa vontade das classes patronaes, a maioria dos nossos estabelecimentos commerciaes e industriaes não regularizou até agora, á sua situação em face das leis trabalhistas. E isso acontece, em geral, pelo desconhecimento em que muitos se encontram das exigencias da legislação social, criada pelo governo revolucionario. No emtanto, nada mais facil do que cumprir as leis em apreço. Para que uma firma esteja em ordem basta possuir: — a) quadro-horario, affixado em logar visivel; b) livros de registo dos empregados, rubricados e escripturados em dia; c) devidamente annotada a carteira profissional de cada empregado; d) segunda via da relação de "dois terços", remettida no prazo legal (setembro-outubro) e) recibos de quitação das férias concedidas; f) convenção de trabalho, caso os empregados trabalhem mais de oito horas diarias; g) certificado de seguro contra accidente de trabalho.

Na industria, havendo menores no trabalho, o empregador deve possuir: certidão de edade do referido menor, além de attestado medico, autorização paterna, certificado de que o mesmo sabe ler, bem como precisa o industrial remetter annualmente, no mez de março, a relação dos menores que trabalham no estabelecimento.

* * *

ARREPENDIMENTO QUE VIRA'

Fixamos hontem os varios aspectos do problema de fornecimento de energia electrica á Central do Brasil, mostrando de maneira irrespondivel que, sob qualquer um delles, a construcção se justifica e se impõe mesmo como um imperativo do interesse nacional.

A campanha que a Light moveu contra a execução daquella obra não foi perdida: permittiu que se conhecesse melhor uma série de personagens, pondo-lhes a nu' a insinceridade, a falta de patriotismo e a ausencia de escrupulos. A campanha lighteana forneceu gratuitamente ao governo material excellente para a feitura das fichas de varios cavalheiros, alguns delles com assento nos quadros da burocracia.

O conhecimento do estofo moral dos individuos que tão denodadamente serviram á Light é util, utilissimo mesmo, porque habilitará o governo a afastal-os de funcções onde possam prejudicar o erario publico e o paiz.

A obra de saneamento moral iniciada pelo Governo Provisorio não póde parar. Torna-se imprescindivel reagir contra aquelles que se accommodam na tarefa de sabotagem de todas as iniciativas uteis ao Brasil, acorrentando-se, numa manifestação dolorosa de desbriamento, aos interesses de empresas estrangeiras.

Passada a refrega, estamos certos de que os cavalheiros que tão prestimosamente se puzeram ao serviço da empresa canadense contra o Brasil reflectirão e amadurecidos pela experiencia e pelo arrependimento hão de reconhecer que representaram papel pouco elegante. E o arrependimento abrir-lhes-á de par em par se não as portas do céo, ao menos as do Purgatorio.

* * *

A Exportação Bahiana em Outubro

Noticias da Bahia dizem que, no mez de outubro, independente do algodão, milho, feijão, farinha, aparas e polvilho de mandioca, minerios e mineraes e productos industrializados que foram exportados para os mercados da Europa, America, Africa e Asia e norte e sul do paiz, ainda foram exportados 273.724 saccos de 60 kilos com cacau, 61.164 saccos de 60 kilos com mamona, 35.315 fardos de 75 kilos com fumo em folhas, 17.739 saccos de 60 kilos com café, 44.000 kilos de fibra de piassava, 360.989 kilos de couros seccos e verdes, 73.786 kilos de pelles de cabras, de carneiros e silvestres.

* * *

Os Feriados Bancarios no Proximo Anno

A Associação Bancaria do Rio de Janeiro organizou para o proximo anno, a seguinte lista de feriados bancarios:

Janeiro — 1 — Quarta-feira — feriado e dia santificado; 2 — Quinta-feira — feriado bancario; 20 — Segunda-feira — feriado municipal.

Fevereiro — 24 — Segunda-feira — Carnaval; 25 — Terça-feira — Carnaval; 26 — Quarta-feira de cinzas, até meio dia.

Abril — 9 — Quinta-feira, de meio dia em deante; 10 — Sexta-feira Santa; 21 — Terça-feira — feriado nacional.

Maio — 1 — Sexta-feira — feriado — Dia do Trabalho.

Junho — 11 — Quinta-feira — Corpus Christi.

Julho — 1 — Quarta-feira — feriado bancario; 16 — Quinta-feira — feriado nacional — Promulgação da Constituição.

Agosto — 15 — Sabbado — dia santificado.

Setembro — 7 — Segunda-feira — feriado — Dia da Patria.

Outubro — 12 — Segunda-feira — feriado — Descoberta da America; 30 — Sexta-feira, de meio dia em deante — Dia do Empregado.

Novembro — 2 — Segunda-feira — feriado — Commemoração dos mortos.

Dezembro — 24 — Quinta-feira — vespera de Natal, de meio dia em deante; 25 — Sexta-feira — Natal.

Nota — São tambem feriados, mas não foram incluidos, por cairem em domingo: 3 de maio — Descoberta do Brasil; 20 de setembro — Feriado municipal; 1 de novembro — Dia de todos os Santos, de meio dia em deante; 15 de novembro — Feriado nacional — Republica.

* * *

O Preço do Ouro

O Banco do Brasil comprava ouro fino, hontem, ao preço de 20$100 a gramma.

* * *

As Relações Entre a União e a Costeira

O ministro da Fazenda, attendendo ao que solicitou a Commissão Executiva da Sentença Arbitral referente ás relações entre a Cia. Nac. de Navegação Costeira e o governo federal, resolveu mandar scientificar á Directoria das Rendas Aduaneiras que os favores e regalias instituidos pelo decreto n. 11.993, de 15-3-1916, cujo direito foi reconhecido á citada Companhia durante a vigencia do contrato e termo de revisão celebrado naquelle anno, cessaram desde a data da alludida sentença.

* * *

Alfandega de Pelotas

Pelas autoridades competentes foi autorizada a dispensa de concurrencia publica para construcção do edificio destinado á Alfandega de Pelotas, tendo sido providenciado sobre a distribuição do credito de 300:000$ para occorrer ás despesas.

* * *

A Taxa de Saneamento

Termina a 30 do corrente, o prazo para pagamento, sem multa, da taxa de saneamento, relativa ao corrente exercicio.

* * *

Novamente Elevada a Taxa de Desconto do Banco de França

PARIS, 21 (Havas) — O Banco de França elevou a taxa de desconto de 4 a 5 %.

A taxa de adeantamentos sobre titulos foi elevada de 5 a 6 % e a de adeantamentos a 30 dias de 4 a 5 %.

A Bahia Já Suspendeu o Pagamento da Divida Externa

LISBOA, 21 (Havas) — A Commissão de Defesa dos portadores de titulos brasileiros dirigiu aos banqueiros de Londres, representantes do Estado da Bahia, energico protesto contra a falta de pagamento do "coupon" vencido em 1º do corrente do emprestimo de 5 % de 1904, daquella unidade da Federação brasileira.

* * *

A Piscicultura nos Açudes do Nordeste

O sr. Rodolpho Ihering, discorrendo na Sociedade N. de Agricultura sobre a piscicultura nos açudes do Nordéste, referiu-se á possibilidade, já fóra de contestação ou de duvida, de se poder, de accôrdo com as experiencias realizadas, e por um processo inteiramente natural, fixar a data da desova dos peixes. Ora, sabendo-se que a desova dos nossos peixes — sujeita a innumeros factores de ordem meteorologica e de meio — é tão irregular quanto variaveis são essas condições e, dahi, a grande vantagem obtida: — o processo adoptado e experimentado pela commissão póde estabelecer, precisamente o dia em que ella se dará. Quando a commissão iniciou os seus trabalhos, tiveram de ficar os seus membros á margem dos açudes para poder estudar o peixe na occasião da desova, o que, evidentemente, não é pratico industrialmente, e só admissivel para experimentação. O processo é de tal ordem — declara o sr. Ihering — feita a expulsão do esperma, em 12 horas se dá a criação do embryão. Expõe, então, um quadro synthetico do processo de fecundação e de formação do embryão. Não ha possibilidade de fracasso, affirma. Os açudes do Nordéste são riquissimos de alimentos para os pequeninos peixes — o plancton, mais abundante mesmo que em S. Paulo. Bem diz o sr. Ihreing a opportunidade de ter recomeçado as suas experiencias no Nordéste, onde a possibilidade de criação é 100 %, contra em S. Paulo. As suas experiencias tanto podem ser feitas em caracter estrictamente experimental, ou reduzidas, como em ponto grande, industrialmente. E isto, porque, o processo empregado é uma copia da natureza. Por isso, os peixes produzidos são tão sadios quanto os que são formados sem a intervenção da sciencia. Explica em seguida o illustre scientista o processo de alimentação e o meio de collecta do plancton.

A fecundação, declara o sr. Ihering, dá um resultado de 99,9 % e a criação depende do meio em que forem lançados os peixinhos. Admittindo-se que, durante a criação, pereça a metade, ainda assim seriam povoados os açudes, por cada peixe desovado, com 250.000 especimens, visto que cada um póde produzir normalmente de cerca de 500.000 ovos. Esta, a primeira phase dos trabalhos da commissão, coroados, como se vê, de pleno exito. A segunda, declara o sr. Ihering, depende das verbas que forem votadas para a applicação pratica do seu processo na criação de postos.

O orador prometteu escrever a respeito, uma nota sobre os aspectos technicos e scientificos das suas experiencias, á qual a Sociedade N. de Agricultura dará a conveniente divulgação.

* * *

OS TIMBO'S

Na ultima reunião da Sociedade Nacional de Agricultura, o sr. Ascendino Nunes, delegado do Pará, realizou uma palestra sobre os timbós, sobretudo do ponto de vista commercial. Detem-se em esclarecimentos interessantes sobre a venda dessa planta pelos portos amazonicos e termina appellando para a Sociedade afim de que ella interceda junto aos poderes publicos afim de que se estimule a exploração de uma riqueza que é abundante em toda a Amazonia, e á qual dispensam, neste momento, as melhores attenções e cuidados os Estados Unidos e a Inglaterra, intensificando a respectiva cultura nas terras coloniaes.

Referiu-se tambem o sr. Ascendino Nunes á exportação de madeiras propria á fabricação de toneis, pelas quaes muito se interessa a Argentina e que, uma vez devidamente amparada, poderia constituir uma nova renda para a Amazonia.

O sr. E. Teixeira Leite, presidente em exercicio da Sociedade N. de Agricultura, falando logo após, disse aquella instituição continuará, como o tem feito até aqui, a interpretar junto á alta administração brasileira o amparo de que necessita a Amazonia para o seu maior desenvolvimento, pois, assim, estaria apenas dentro do programma que se traçára para o bem do Brasil.

Assignalou o sr. Teixeira Leite a movimentação, de iniciativa particular ou official, em pról do aproveitamento de nossa riqueza e, a proposito, exhibiu um interessante trabalho sobre plantas oleaginosas executado pelos technicos do Instituto de Chimica.

* * *

A Feira de Amostras e os Transportes na Central

O director da Estrada de Ferro Central do Brasil, em additamento á circular de abatimento de 50% sobre as passagens da Feira de Amostras do Rio de Janeiro, expediu outra circular sobre os mostruarios que, de retorno, poderão ser aceitos com o abatimento de 50% até o dia 20 de dezembro proximo.

O Cooperativismo em Minas

Sabemos achar-se prompto o plano de organização syndical-cooperativista para a Força Publica de Minas, elaborado pelo delegado no Estado de Minas Geraes e approvado pelo Ministerio da Agricultura.

Esse plano, segundo estamos informados, constará de uma cooperativa de consumo, uma de credito, uma de construcção, financial, e de um consorcio profissional-cooperativo de operarios de construcção civil, em Bello Horizonte.

Na capital do Estado funccionarão as Cooperativas Centraes de Consumo, de Credito, de Construcção, unica, e tantas regionaes quantas são as unidades localizadas nos differentes municipios: Lavras, Barbacena, Bom Despacho, Juiz de Fóra, Diamantina e Uberaba.

O plano em questão foi approvado mediante parecer da Directoria de Organização e Defesa da Producção que propõe seja o mesmo adoptado como padrão para as demais corporações militares dos outros Estados.

Intensifica-se, assim, o programma do governo da Republica no Estado de Minas, a cargo do professor Bartholomeu dos Reis, o propugnador das "Semanas da Cooperação", certame que em bôa hora foi instituido pela Delegação no Estado, destinado á educação do nosso meio rural e propaganda do systema syndical-cooperativista, que caminha a passos largos, completando a grande obra iniciada em Minas pelo eminente estadista de saudosa memoria, João Pinheiro.

O actual governo de Minas está empenhado na campanha economica encetada pelo governo central no sentido de organizar e defender a producção nacional.

Quando foi da criação do Consorcio Profissional-Cooperativo dos Productores de Leite e Derivados de Lagôa Dourada, o sr. Israel Pinheiro, secretario da Agricultura de Minas, secundando o apoio que empresta o governo mineiro a essas organizações, dirigiu um telegramma ao prefeito daquelle municipio felicitando-o vivamente e aos fazendeiros associados pelo alto alcance que traduzia aquelle acontecimento que, segundo suas proprias palavras, assignalava mais um grande passo para Minas, sentindo nessa iniciativa o desenvolvimento de sua producção e a realização do plano economico adoptado pelo governo.

E, assim, vae sendo desenvolvido o cooperativismo em Minas.

* * *

O Encaixe Ouro, do Banco de França

PARIS, 21 (Havas) — O balancete do Banco de França correspondente á data de 15 do corrente consigna uma diminuição do encaixe metallico para o periodo de 8 a 15 do corrente de novecentos e trinta e dois milhões de francos.

As saidas de ouro para o periodo que vae de 15 a 21 do corrente não devem ultrapassar quinhentos milhões de francos. Todavia recorreu-se ao mecanismo classico de defesa, elevando em quinze dias a taxa de desconto de tres para cinco por cento, tornando desse modo mais onerosas as operações dos exportadores de ouro.

Convem esclarecer que a posição technica da moeda conserva-se extremamente forte. O encaixe ouro do Banco de França é actualmente de setenta bilhões, trezentos e noventa e oito milhões, estando as notas emittidas cobertas numa proporção de 73,82 por cento.

* * *

Tomada de Contas

A Delegacia Fiscal em Santa Catharina foi autorizada pelo director geral da Fazenda Nacional a designar um funccionario para secretariar a junta apuradora das contas do 1º semestre do corrente anno da Estrada de Ferro Thereza Christina, bem como á Delegacia Fiscal na Bahia a designar um funccionario para representar a Fazenda Nacional na tomada de contas da Companhia Cessionaria das Docas do Porto da Bahia, quanto ás obras relativas á construcção da Avenida Jequitaia, no 3º trimestre deste anno.

• • •

Intercambio Argentino-Brasileiro

BUENOS AIRES, 20 (Havas) — Pelo "Southern Prince" chegou o presidente da Camara de Commercio Argentino-Brasileira, o qual declarou que a situação do Brasil é excellente, notando-se grande actividade sob diversos aspectos da vida nacional. Accrescentou que o intercambio do Brasil com a Argentina se intensificará notavelmente, depois da ratificação do accordo commercial firmado.

• • •

Concessões Mineiras

BUENOS AIRES, 20 (Havas) — Informações de La Quiaca annunciam a chegada de uma commissão boliviana ao territorio da Argentina, com o fim de tratar de concessões mineiras na mesma zona em que o departamento de minas da provincia de Jujuy effectuou adjudicações. O governador da provnicia informou o governo federal do facto.

Moscoso Castro & C. Ltd.
CASA BANCARIA
DEPOSITOS, EMPRESTIMOS E DESCONTOS. A'S MELHORES TAXAS
RUA DA ALFANDEGA, 51
TEL. 23-3937 — RIO DE JANEIRO

O Financiamento da Lavoura Algodoeira

A Commissão de Finanças da Camara discutiu, hontem, o projecto de reforma da Carteira de Redesconto para attender a necessidades urgentes da agricultura, especialmente o financiamento da lavoura do algodão.

Depois de amplos debates, ficou resolvido que a Commissão solicitasse informações sobre o assumpto ao ministro da Fazenda, em caracter urgente, por fórma que até amanhã, sabbado, estivesse naquelle orgão technico a resposta do sr. Arthur Costa, afim de que os "financistas" pudessem deliberar sobre a materia.

Na reunião, o sr. Xavier de Oliveira, deputado pelo Ceará, apresentou as seguintes suggestões a respeito do financiamento do algodão:

1º — Que seja especificadamente limitada ao minimo, compativel com as necessidades do momento, a emissão da Carteira de Redesconto, de que trata o art. 1º do projecto;

2º — Que, não sendo possivel abrir um credito especial, no Banco do Brasil, destinado, exclusivamente ao financiamento do algodão, seja especificado um "quantum" na Carteira de Redesconto para esse fim especial, no valor maximo de 200 mil contos, para a safra de 1936;

3º — Que seja modificado o decreto que criou a Carteira na parte que limita a 5 mil contos o minimo de capital dos bancos que podem operar o redesconto, devendo ser incluido entre estes os pequenos bancos e as caixas ruraes que contém, pelo menos, dois annos de existencia, julgados idoneos pelo Banco do Brasil, ou que sejam recommendados pelos governos dos Estados algodoeiros;

4º — Que se modifique, ainda, o decreto que criou a Carteira, para o fim de baixar de 5 para 2 contos o valor minimo dos titulos aceitos para redesconto;

5º — Que o credito destinado ao algodão seja distribuido, equitativamente, pelos Estados algodoeiros, de accôrdo com as suas necessidades e de conformidade com a respectiva producção, de vez que esta deve ser considerada como um verdadeiro lastro da emissão que se vae fazer em seu beneficio, devendo o Regulamento desta lei prever a hypothese de penhora da mercadoria, até o resgate dos titulos emittidos sobre ella;

6º — Processando-se em oito mezes a cultura do algodão, que seja o credito a ella attribuido dividido em quatro parcellas bimestraes, destinadas, respectivamente, ao preparo da terra, ao plantio, ao tratamento e á colheita.

Estes os objectivos que tive em mira quando, em sessão de 6 de fevereiro do corrente anno, apresentei, á consideração da Camara, um projecto autorizando o governo a abrir um credito de 100 mil contos, destinado a dar assistencia financeira e technica ao algodão brasileiro.

Essas as modificações que julgo necessario introduzir no projecto que modifica a Carteira de Redesconto, as quaes, a meu vêr, e como medida de emergencia, attenderão ás necessidades dos agricultores nordestinos, dada a precaria situação da sua organização bancaria, quasi inexistente, ainda, o que, entretanto, não impede que produzam cerca de 2/3 da safra algodoeira do paiz.

* * *

TITULOS

O mercado de valores esteve, hontem, em condições bastante activas, sendo os negocios feitos em vulto ainda animados.

As apolices da União continuaram bem collocadas. Os demais papeis ficaram sem alteração apreciavel.

* * *

Assembléa Geral da "Santa Cruz Coffee Co."

LONDRES, 20 (Havas) — Sob a presidencia do sr. W. G. Valdron, reuniu-se a assembléa géral da "Santa Cruz Coffee Company".

O presidente alludiu á ausencia do sr. Langford James, que se acha em viagem nas Indias e lamentou a demissão pedida pelo sr. Davy, um dos directores, por motivo de saude.

O sr. Waldron declarou que a situação do café não havia mudado sensivelmente, e que se para o plantador brasileiro os preços actuaes são assaz satisfatorios, não o são ainda para as companhias cujo capital é em esterlinos, e accrescentou: "Desde o anno de 1934, o valor da moeda brasileira diminuiu progressivamente e a esse respeito a nossa situação peorou."

Em seguida, alludindo á politica do café no Brasil, o sr. Waldron assignalou que parecia ter chegado o momento de terminar o controle governamental.

Ao referir-se ás novas perspectivas o presidente acha que, embora seja muito cedo para se fazer prognosticos sobre a proxima colheita, esta se apresentará favoravel.

A assembléa approvou o balanço.

* * *

Carvão Para a Central

Tendo a Commissão Central de Compras solicitado autorização para importar cincoenta mil toneladas de carvão para a Central do Brasil, o ministro da Fazenda proferiu o seguinte despacho: "Autorizo, mediante pagamento em moeda nacional, sem responsabilidade, portanto, pela remessa de cambiaes."

Informações Financeiras e Commerciaes

CAMBIO

LIBRA — 58$126

Hontem, o nosso mercado cambial official se encontrava na abertura regulando calmo e em cobranças o Banco do Brasil operava a 58$016 por libra.

Fazia o mesmo Banco as suas coberturas a 57$340, tendo o dollar á vista se cotado a ... 11$860. Ficou o mercado estacionario, no primeiro fechamento.

Reabriu e fechou inalterado.

O BANCO DO BRASIL AFFIXOU A SEGUINTE TABELLA OFFICIAL

A 90 d|v: Londres 58$126; A vista: Londres 58$347; Nova York, 11$860; Italia $960; Hespanha 1$630; Paris $780; Portugal $530; Allemanha, 4$770; Hollanda 8$050; Suissa 3$855; Belgica, ouro 2$000; Buenos Aires, papel 3$600 e Montevideo, 5$350.

Cabogramma: Londres, réis 58$458.

COMPROU COBERTURAS AS SEGUINTES TAXAS

A 90 d|v: Londres 57$340 e N. York, 11$580.

A vista: Londres 57$540; Nova York, 11$660; Italia $940; Hespanha 1$600; Paris $765; Portugal $520; Allemanha, réis .. .. 4$50; Hollanda 7$920; Suissa, .. 3$780; Belgica, ouro 1$950; B. Aires, papel 3$470 e Montevidéo 5$050.

Cabogramma: — Londres, .. 57$640 e Nova York, 11$60.

OURO FINO

O Banco do Brasil comprou a gramma de ouro fino na base de 1000|1000 em barra ou amoedado ao preço de 20$100.

CAMBIO LIVRE

Libra 89$000 — Dollar 18$080

O mercado monetario liberado hontem, quando abriu regulava firme.

Os bancos para saques declararam operar sobre Londres á 89$000 e sobre Nova York, a ... 18$080 e faziam as suas acquisições á 88$200 e á 17$880, respectivamente. Os negocios foram animados e o mercado ficou firme no periodo inicial de seus trabalhos e co mas taxas mais accessiveis.

Reabriu inalterado e assim fechou.

OS BANCOS ESTRANGEIROS AFFIXARAM AS SEGUINTES TAXAS DE CAMBIO LIVRE

A 90 d|v: Londres, 88$900; N. York, 17$880 e Paris 1$189.

A vista: Londres 89$000; Nova York, 18$080; Allemanha 7$275 a 7$290; Compensação 5$500; Registermark 3$950; Paris 1$191 a 1$192; Italia 1$470 a 1$480; Portugal $810 a $814; Provincias .. $815; Hollanda, 12$270 a 12$280; Belgica, ouro 3$055 a 3$060; papel $613; Suecia 4$600; Suissa, 5$875 a 5$880; Slovaquia $705 a $710; Hespanha 2$510 a 2$520; Provincias, 2$525; Austria 3$420 a 3$430; Rumania $186; Buenos Aires, papel 4$920; Montevidéo, 8$095; Japão 5$240; Dinamarca, 3$990 e Polonia 3$440.

Cabogramma: Londres 89$100; Nova York, 18$280 e Paris .. . 1$194.

CURSO DE CAMBIO OFFICIAL E LIVRE E MOEDAS METALLICAS SEGUNDO AS MEDIAS SYNDICAL

A vista: Londres 57$910 a .. . 89$225; Paris $765 e 1$171; Italia 1$479; Portugal $816; Belgica, (ouro) 3$070; Hespanha .. 1$600 a 2$517; Suissa 5$892; Tcheco-Slovaquia $703; Nova York 11$841 e 18$115; Uruguay, 8$125; Buenos Aires (papel) .. 3$470 e 4$930; Japão 5$175; Austria 3$394; Verrechnungsmark, 4$701 e 5$500; Reisemark, 3$861 e Unterstuetzungsmark .. 5$359.

MOEDAS

Libra (papel)	89$205
Dollar (papel)	18$121
Franco (papel)	1$204
Franco-suisso	5$800
Escudo (papel)	$820
Peso argentino (papel)	4$930
Peso uruguayo (papel) .	8$159
Reichsmark (papel) .. .	5$941
Lira (papel)	1$258
Peseta (papel)	2$453

CAFE'

TYPO 7 — 11$100

O mercado de café, hontem, abriu e regulava sustentado. Os vendedores cotaram o typo 7, á razão de 11$100 por dez kilos e natabôa até ás 11 horas foram affixados negocios de 4.595 saccas. Durante o dia venderam-se 1.397 saccas, numa somma de 5 991, contra 4.577 ditas de vespera.

Os embarques foram animados e as entradas regulares, tendo o mercado fechado sustentado e sem alteração nas suas cotações.

COTAÇOES POR 10 KILOS

Typo 3, 13$100; typo 4, réis 12$600; typo 5, 12$100; typo 6, 11$600; typo 7, 11$100; typo 8, 10$600.

—— Pauta semanal, 1$120 por kilogramma; Imposto do Estado do Rio, 5$000; Idem do Estado de Minas 3$.

MOVIMENTO ESTATISTICO

ENTRADAS:

Leopoldina (Minas 4.139; Rio, 2.268 num total de 6.407.

Maritima (Minas 837; Rio 263 e São Paulo 1.557, num total de 2.657.

Cabotagem (Minas) 965; Armazem Reg: Flum: "Rio" 1.208, Armazem Reg: Espirito Santo, 792 e Armazens Regs: Mineiros, 168, num total de 12.197.

Idem, anno passado, 10.004; Desde o 1º do mez, 190.115, numa média de 9.505.

Do 1º de julho, 1.353.553, numa média de 9.465.

Do 1º de julho, anno passado 1.125.982.

Café revertido ao stock desde o 1º de julho 13.852.

CAFE' A TERMO

Primeiro Pregão

COMPRADOR — VENDEDOR E DIFFERENÇA

Novembro, vend. 11$250 e comp. 11$175, mais $100; dezembro, 11$300 e 11$250, mais $100; janeiro 11$300 e 11$225, mais $100; fevereiro 11$350 e 11$300, março 11$300 e 11$300, mais $75, e abril 11$275 e 11$325, mais $125.

Vendas: 3.000 saccas, estando em posição estavel.

Segundo Pregão

COMPRADOR — VENDEDOR E DIFFERENÇA

Novembro, vend. 11$250 e comp. 11$075, menos $100; dezembro, 11$275 e 11$175, menos $75; janeiro 11$250 e 11$125, menos $100; fevereiro, 11$250 e 11$150, menos $150; março 11$250 e 11$250 menos $50 e abril .. .. 11$250 e 11$250, menos $75.

Vendas: Nada. Posição: fraco.

ALGODÃO

O mercado dessa fibra textil, hontem, iniciou os seus trabalhos sustentado e continuaram sem quaesquer modificações os preços correntes. Foram regulares os negocios registados e o mercado fechou sustentado.

MOVIMENTO ESTATISTICO

Entraram 392. Sairam 454 ditos e ficaram em stock 5.972 ditos.

COTAÇÕES POR 10 KILOS

Seridó: typo 3, 52$500 a 53$500, typo 4, 51$ a 52$500; Sertões, typo 3, 50$ a 51$; typo 4, 46$500 a 48$500; Ceará: typo 4, nominal typo 5, 47$500 a 48$500; Mattas: typo 3, nominal: typo 5, 45$500 a 46$500; Paulista: typo 4, 47$500; typo 5, 45$500.

ASSUCAR

Hontem, o mercado em apreço se achava operando na abertura de seu expediente em estado sustentado.

Os compradores adquiriam o disponivel de assucar em maior escala, porém, ficaram nas bases anteriores as cotações.

Fechou bastante animado, porém, inalterado.

MOVIMENTO ESTATISTICO

Entraram 2.867 saccos, sairam 8.452 e ficaram em stock 116.884.

COTAÇÕES POR 60 KILOS

Branco crystal de Campos .. 48$500 a 49$500; Demerara 45$ a 46$; mascavos 32$ a 33$.

CEREAES

COTAÇÕES SEMANAES

ARTIGOS

Arroz:	Por 60 kilos	
Agulha, amarellão	60$000	62$000
Dito esp. (brilhado). . . .	62$000	64$000
Dito, 1ª (brilhado). . . .	55$000	58$000
Dito, especial ..	56$000	58$000
Dito de 1ª . . .	52$000	54$000
Dito de 2ª . . .	46$000	48$000
Dito de 3ª. . .	38$000	40$000
Japonez:		
Especial . . .	47$000	49$000
Dito de 1ª . .	42$000	44$000
Dito de 2ª . .	37$000	39$000
Dito de 3ª . .	33$000	35$000
Sanga	18$000	19$000
Alfafa:		Kilo
Nacional. . ..	$420	$440
Estrangeira . .	$420	$440
Amendoim:	Por 25 kilos	
Em casca . . .	22$000	24$000
Alhos:		Cento
Nacionaes . . .	6$000	8$000
Estrangeiros. .	12$000	14$000
Alpista		Kilo
Nacional. . . .	1$200	1$300
Bacalhau:	Por 58 kilos	
Especial. . . .	240$000	250$000
Superior. . . .	200$000	210$000
Escamado . . .	170$000	175$000
Banha:		Caixa
De P. Alegre .	200$000	220$000
De Laguna . .	200$000	202$000
De Itajahy . .	200$000	215$000
Batatas:		Kilo
Do Interior. .	$600	$800
Do Sul	$460	$650
Cebolas:		Kilo
Nacionaes . . .	$700	$750
Ervilha, kilo. .	2$600	2$800
Farinha:	Por 50 kilos	
De mandioca especial	20$000	21$000
Fina	19$000	19$500
Entre-fina . . .	14$500	15$500
Feijão:	Por 60 kilos	
Preto, especial.	26$000	35$000
Dito bom . . .	22$000	24$000
Branco miudo e graudo	23$000	55$000
Manteiga, novo.	78$000	80$000
Mulatinho, novo	33$000	36$000
Fradinho nacional	40$000	50$000
	Por 60 kilos	
Lentilha. . . .	36$000	38$000
Linguas:		Uma
Defumadas. . .	2$200	3$000
Lombo:		Kilo
De porco salgado (mineiro)..	2$300	2$500
Dito do Sul . .	1$900	2$200
Herva:		
Matte kilo . .	$850	$900
Manteiga:		Kilo
Do Interior . .	5$000	5$600
Milho:	Por 60 kilos	
Cattete vermelho	18$000	19$000
Amarello . . .	15$500	16$000
Mesclado. . . .	14$500	15$000
Polvilho:		
Do Norte, kilo.	$500	$600
Do Sul, kilo . .	$400	$500
Tapioca, kilo. .	$550	$600
Toucinho:		
Mineiro, kilo. .	2$600	2$700
Paulista kilo. .	2$800	2$900
Fumeiro, kilo .	2$900	3$000
Xarque:		
Puras mantas:		
Nacional kilo .	2$200	2$300
Patos e mantas:		
Mineiro, kilo. .	1$800	2$100
Do Sul, kilo . .	1$900	2$200
Fubá:	Por 20 kilos	
Mimoso. . . .	11$500	12$000
Extra-fino . ..	20$500	22$500

Movimento de vapores

ESPERADOS

DA EUROPA PARA O RIO DA PRATA

Marselha e esc., "Alsina"	23
Londres e esc., "Avelona Star"	24
Londres e esc., "Highland Brigade"	25
Hamburgo e esc., "Cap Arcona"	25
Amsterdam e esc., "Zaaland"	25
Southampton e esc., "Asturias"	29
Stockholmo e esc., "Uruguay"	29
Hamburgo e esc., "Espana"	30
Hamburgo e esc., "Siqueira Campos"	30

DOS ESTADOS UNIDOS PARA O RIO DA PRATA

Nova York e esc., "Southern Cross"	23
Baltimore e esc., "Satartia"	23
Baltimore e esc., "Uruguayo"	24
Philadelphia e esc., "Algic"	25
Canadá e esc., "Emergency Aid"	27
Nova York e esc., "Western Prince"	29
Nova York e esc., "Parnahyba"	29
Nova York e esc., "Mandu'"	30

DE CABOTAGEM

Porto Alegre e esc., "Itatinga"	22
Manáos e esc., "Santos".	26

A SAIR

PARA A EUROPA, DO RIO DA PRATA

Stockholmo e esc., "Val-	
Amsterdam e esc., "Amstelland"	22
Finlandia e esc., "Atlanta"	23
Genova e esc., "Augustus"	23

PARA OS ESTADOS UNIDOS DE BUENOS AIRES

Nova York e esc., "Western World"	21
Baltimore e esc., "The Angeles"	22
Nova Orleans e esc., "aboatão"	22
Nova Orleans e esc., "Delnorte"	23
Nova York e esc., "Southern Prince"	28
Nova Orleans e esc., "Alegrete"	29

POR CABOTAGEM

Recife e esc., "Tambasu'"	22
Recife e esc. "Mantiqueira"	23
Laguna e esc., "Aspirante Nascimento"	23
Banáos e esc., "Baependy"	24
Laguna e esc., "Carl Hoepck"	24

AIR FRANCE

CORREIO AEREO

AIR FRANCE BRASIL

BRASIL-EUROPA EM DOIS DIAS

Pelo SANTOS DUMONT

Linhas directas para as principaes cidades da EUROPA — AFRICA e ASIA

A mala fecha sabbado ás 18 hs. na Agencia da Cia. ás 21 hs. no Correio Geral

Av. Rio Branco, 62

Tel. 23-0010

5×1=335A

5 Receptores em 1

É esta uma das inumeras vantagens do mais moderno typo de receptor para TODAS AS ONDAS. Baseado no systema "MULTI INDUCTANCIA" (15 Bobinas), sendo 3 bobinas para cada faixa de ondas, de cujo systema "Philips" foi o pioneiro. O "Philips 335A" collocou a recepção de ondas curtas em um plano inteiramente novo e é denominado com razão "A CHAVE QUE LHE ABRE O MUNDO".

Equipado com valvulas Philips "MINIWATT", METALISADAS por processo unico no mundo, com o que se conseguio reunir as vantagens da blindagem perfeita á homogeneidade incomparavel do vidro.

Fabricado pela maior industria de radios, cujos productos têm acceitação mundial. Exija do seu fornecedor um "PHILIPS", o receptor PADRÃO da industria de radios.

PHILIPS 335A

A MAIOR INDUSTRIA DE RADIO DO MUNDO

GONORRHE'A nova ou antiga, ou qualquer corrimento no homem e na mulher. Cura radical e rapida com injecções hypodermicas.

DR. JORGE A. FRANCO — Chefe de Laboratorio do Inst. Oswaldo Cruz — 67, Assembléa, 1.º de 2 ás 5. Tel.: 22-3112

QUER GANHAR SEMPRE NA LOTERIA?

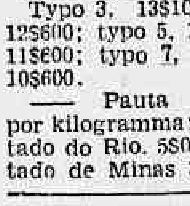

A ASTROLOGIA offerece-lhe hoje a RIQUEZA. Aproveite-a sem demora e conseguirá FORTUNA e FELICIDADE. Orientando-me pela data de nascimento de cada pessoa, descobrirei o modo seguro que com minha experiencia todos podem ganhar na loteria sem perder uma só vez. Mande seu endereço e 600 réis em sellos, para enviar-lhe GRATIS "O SEGREDO DA FORTUNA" - Milhares de attestados provam as minhas palavras — Meu endereço: Prof. PARCHANG TONG. Gral. Mitre 2241 - Rosario (S. Fé) - (Rep. Argentina)

CURSO DE REVISÃO

DA

ESCOLA SUPERIOR DE COMMERCIO

Estão abertas as inscripções para este curso, destinado á revisão das disciplinas necessarias ao exame de admissão no proximo mez de fevereiro

INFORMAÇÕES E PROSPECTOS NA SECRETARIA

Praça da Republica, 60 (Lado da Prefeitura)

Diario Recreativo

BOM DIA!

O yacht que o Cordão dos Laranjas ia fazer encalhar na areia alva de Copacabana seria, no meu ponto de vista (eu sou myope), uma coisa assás interessante. Um navio cheio de laranjas e tangerinas com plena folia no seu bojo O mar furioso, zangado, com vagas. O "buque" lotado, sem vagas alegre. Um paradoxo folionico para guadio dos nossos carnavalescos.

Porém, o sr. Clapp Filho, não gostou. Podiam encalhar o navio "Laranja", onde quizessem. Na praia de Miami, no porto de Maria Angú. Na sua Copacabana, não!

E levou o seu protesto á Camara. Pediu que os "illustrados collegas" suffragassem com os seus votos o protesto que elle trazia.

O professor Ernani Cardoso, como educador achou razoavel o protesto. Seria absurdo. Laranjas da terra, vá lá... mas "laranjas" no mar...

JOTA EFEGÊ.

O CORDÃO DOS LARANJAS E O CHRONISTA VAGALUME HOMENAGEADOS NA ESCOLA DA PORTELLA

Domingo ultimo a Escola de Samba da Portella, onde pontifica a figura sympathica do cidadão Momo, esteve animada pela visita dos incorrigiveis e "revolucionarios" carnavalescos do Cordão dos Laranjas.

A linda festa que foi pretexto para mais uma fraternal reunião de adeptos do Samba teve ainda, por objectivo a lembrança de homenagear um batalhador incançavel da chronica carnavalesca, o nosso querido Vagalume que foi ali recebido com inequivocas provas de carinho.

Assim irmanados, Laranjas, Tangerinas e chronistas aficcionados da nossa musica typica, prestaram uma prova ainda dos propositos animados com que se alinham para as vindouras pugnas carnavalescas, ao lado daquelles, cuja actuação no jornalismo tem merecido as suas unanimes sympathias.

O nome de Vagalume foi envolvido naquellas explosões espontaneas de enthusiasmo e, durante toda a noite até altas horas, o mesmo sadio enthusiasmo envolveu a todos, empolgando os visitantes numerosos sambas, "tirados" pelos "catrétas" da Portella que compõem a luzidia guarda de honra do joven sambista de raça que é Paulo Benjamin de Oliveira, o novo Cidadão Momo, acclamado para ditador discricionario do Carnaval carioca no anno vindouro.

Quando o pagóde ia em meio chegou á séde da Escola da Portella, o vereador Frederico Trota, acompanhado de sua excellentissima familia. O autor da emenda dos 60 contos para auxilio ao carnaval das Escolas de Samba foi recebido com grandes regosijos e, levado ao interior da séde recebeu vibrantes saudações, só se retirando depois de assistir ruidosos e animados sambas.

João de Canali e d. Jardelina Guimarães foram tambem alvo de expressivas homenagens do Cidadão Momo e dos seus "cadetes" e "normalistas".

FLOR DO ABACATE

As festas dansantes de amanhã e domingo

Amanhã e domingo, todos os recreativistas do Cattete e adjacencias, estarão reunidos na séde do victorioso rancho Flor do Abacate, participando de duas estupendas festas dansantes que ali se effectuarão.

As dansas impulsionadas por optimo jazz-band empolgarão os participantes dessas noitadas que dali só sairão aos accordes da marcha final, isto é, já pela madrugada.

Será, pois, mais duas festas estupendas que desfrutarão os dansarinos da zona sul da cidade.

TURMA DO CORREIO

O passeio maritimo do proximo domingo

Os recreativistas que compõem a "Turma do Correio", tendo á frente Joaquim Chagas e Annibal Carvalho, realizarão um grande passeio maritimo a bordo do "Mocanguê" no domingo proximo.

Abrilhantará esta excursão as esplendidas jazz "Botafogo" e "Primavera".

O embarque será ás 9 horas na praça Servulo Dourado (Docas do Lloyd Brasileiro), no principio da rua do Rosario.

Os ingressos serão encontrados com os promotores, no Mensageiro Excelsior, na Galeria Cruzeiro, ou na travessa Bellas Artes n. 5, ao lado do Thesouro Nacional.

GREMIO PROGRESSO LEOPOLDINENSE

A festa do proximo domingo

Mais uma excellente festa será proporcionada aos socios do sympathico gremio recreativo da rua Roberto Silva, no proximo domingo, 24 do corrente. As dansas que deverão transcorrer bem animadas serão impulsionadas por optimo conjuncto musical.

O ingresso dos socios será com o recibo n. 11 (novembro)

SEMPRE VICTORIOSAS AS FESTAS DO ELDORADO DANSAS

Iniciando o mez de novembro o Eldorado Dansas levará á effeito uma grandiosa festa dansante que, como todas as que ali se effectuam, deverá ser bastante animada.

O maestro Guilherme Pereira á frente da harmoniosa "Eldorado Jazz" assegurará o successo desta noitada apresentando um repertorio de musicas modernas e variadas.

As graciosas bailarinas que formam o elenco choreographico dirigido pelo professor Antonio Nunes, tambem dará á festa o cunho de alegria plena com a sua alacridade, capaz de empolgar todos os presentes.

ELITE CLUB

A festa dansante do proximo domingo

O club recreativo da rua Frei Caneca vae levar a effeito no proximo domingo uma estupenda festa dansante.

As dansas serão impulsionadas pelo "Elite Jazz" que vae apresentar um repertorio estupendo composto de sambas e foxes de successo.

O "Batalhão Eliteano", com suas cabrochas folionas, alegrará o transcurso dessa festa.

C. R. PRAZER E' NOSSO

A festa que se effectuou domingo no C. R. Prazer é Nosso foi commemorativa ainda da inauguração da sua nova bandeira que, naquella noite, foi descida solennemente do mastro onde a hastearam á 15 do corrente.

A's 24 horas, o fiscal de salão, sr. Mendes, deu inicio a solennidade convidando a madrinha da bandeira para arrial-a, o que foi feito ao som do hymno do club.

O orador official sr. João Paiva, falou, saudando nessa occasião os jornalistas presentes, as aggremiações ali representadas e disse da alta significação daquelle acto que se realizava.

Por solicitação dos seus collegas, usou da palavra o nosso representante, agradecendo as attenções que lhes dispensavam e, envolvendo no seu discurso uma saudação á jornalista hungara, sra. Deutscher, que ali fôra assistir á festa. Esta nossa collega, sensibilizada, encantada mesmo pela deferencia que lhe deram, disse, em breves palavras a sua satisfação.

E assim, sempre animada, a festa proseguiu até ás 2 horas.

RECREIO DE SANTA LUZIA

Sua festa de anniversario

A directoria do Recreio de Santa Luzia já está cuidando da festa com que em 13 de dezembro proximo commemorará mais um anniversario da sua fundação.

O programma será, como nos annos anteriores, attraente e capaz de levar á "capella" uma assistencia bastante avultada.

Podemos adeantar que haverá a tradiccional missa em acção de graças que será rezada no altar de Santa Luzia, na capella de S. Sebastião, á rua Haddock Lobo.

O pagamento ao funccionalismo publico será antecipado

Ao director da Despeza Publica, o sr. Bellens de Almeida, director da Fazenda Nacional, communicou que tinha approvado as seguintes providencias:

a) que o pagamento dos vencimentos do pessoal activo e inactivo referentes ao corrente mez tenha inicio no proximo dia 28;

b) que as pensões relativas aos mezes de novembro e dezembro sejam pagas conjuntamente, isto é, de uma só vez, a partir do dia 7 do mez vindouro;

c) que o abono dos vencimentos de dezembro do pessoal activo e inactivo seja igualmente effectuado por antecipação, a começar do dia 24 do mesmo mez;

d) que, no caso de serem aceitas as suggestões acima expostas, todas as "folhas do ponto" do pessoal titulado que recebe no Thesouro, bem como as "folhas avulsas" do pessoal diarista e contratado deverão dar entrada nesta directoria; os de novembro até o dia 22 desse mez, e os de dezembro até o dia 18 do mesmo mez, afim de que sejam processadas com a necessaria antecedencia e pagas em occasião opportuna;

e) que, finalmente, seja esta Directoria autorizada a não permittir, durante o mez de dezembro, o attendimento na Sub-Directoria e Secretaria desta Directoria, senão até ás 14 horas, afim de que não haja maior perturbação na boa execução do serviço.

TINTA BRASILIA

TYPO OFFICIAL

Vida Operaria

UNIAO DOS OPERARIOS EM FABRICAS DE TECIDOS

Convocação para assembléa geral ordinaria

De ordem do companheiro presidente, convido todos os associados quites desta União a se reunirem em assembléa geral ordinaria, no proximo sabbado, 23 do corrente, em nossa séde social, á rua Mariz e Barros n. 178, ás 19 horas, para tratar da seguinte ordem do dia: 1º — Leitura da acta anterior. 2º — Leitura do expediente. 3º — Exposição pelo presidente, sobre o predio para a séde e a Caixa de Pensões e Aposentadorias. 4º — Leitura do parecer de contas da directoria passada. 5º — Leitura do balancete do ultimo trimestre e acclamação de uma commissão para rever o mesmo. 6º — Deliberar sobre oadvogado para a União. 7º — Leitura do relatorio do ex-presidente. 8º — Caso do ex-primeiro secretario.

Deante da importancia da ordem do dia, espero que nenhum companheiro falte a esta assembléa.

SOCIEDADE UNIAO DOS FOGUISTAS

De ordem do companheiro presidente, convido os companheiros associados (munidos de suas carteiras), afim de assistirem a assembléa geral extraordinaria especial em continuação, a realizar-se no dia 23 do corrente mez, sendo a ordem do dia leitura da acta anterior, terminação das discussões das emendas dos estatutos e o bem geral da classe.

SYNDICATO UNIAO DOS OPERARIOS ESTIVADORES

De ordem do companheiro presidente, realiza-se uma assembléa geral extraordinaria, ás 19 horas, na séde deste Syndicato, hoje, quinta-feira, 21.

Ordem do dia: prestação de contas da Caixa de Accidentes no Trabalho.

Habeas-corpus em favor de um leader alliancista

O advogado João Mangabeira requereu á Côrte Suprema, uma ordem de "habeas-corpus em favor do leader alliancista Dionisio Machado, que foi processado e condemnado no Rio Grande do Sul, de accôrdo com a Lei de Segurança.

Feita a distribuição do processo, foi designado o ministro Hermenegildo de Barros para seu relator.

O pedido deverá ser julgado na proxima segunda-feira.

VIDA MUNDANA

ANNIVERSARIOS

Fazem annos hoje:

As sras. Anna Leandro Guimarães e Cecilia Medeiros Silva; as senhorinhas Laura Gordilho, Edith Souto Maior, Aurea Soares Guimarães e Alzira Vargas, filha do presidente Getulio Vargas; o industrial Antonio Faustino Fragata; os drs. Victor Vianna, Lupercio Deschamps e Jayme Perdigão; os srs. Horacio Magalhães Gomes e Henrique Borges Monteiro Filho.

— Faz annos hoje, a senhorinha Joanna Emilia, filha do sr. Pedro da Rocha, nosso collega de imprensa, e de d. Rosana Souza Rocha.

— Faz annos hoje, o menino Darcy Grezzi Martins, filho do official nautico da Marinha Mercante Tupy Martins e de sua exma. esposa d. Philomena Martins.

NOIVADOS

Contratou casamento com a senhorinha Myriam Rond de Avellar, eximia violonista, filha do dr. Arnaldo Rond de Avellar, engenheiro architecto e de d. Carmen d'Annunzio de Avellar (já fallecida), o engenheiro architecto e pintor diplomado pela Academia Artistica de Roma, senhor Humberto Perrone d'Annunzio, filho do sr. Victor Perrone d'Annunzio e de d. Mariannina d'Annunzio.

ALMOÇOS

O commandante Aydano de Faria vem de deixar as funcções de official de ligação entre o Exercito e a Marinha de Guerra, funcção que exerceu durante longo tempo com grande brilho e intelligencia, alliada ás suas qualidades de perfeito cavalheiro. Os officiaes do gabinete do Ministro da Guerra, por esse motivo, numa demonstração de grande sympathia por tão distincto camarada, offerecem-lhe hoje, ás 12.30 horas, no Club Germania, um lauto almoço de despedida.

A esse agape, que comparecerá o ministro João Gomes, como convidado de honra, transcorrerá num ambiente de intensa cordialidade.

Capitão-tenente Aydano de Faria

O major Floriano de Lima Brayner fará o brinde de honra.

CASAMENTOS

Na igreja de São José, realiza-se amanhã, ás 18 horas, o enlace matrimonial do sr. Joaquim de Carvalho, caixa n. 1 d' "O Camizeiro", com a senhorinha Martha Araujo, filha do casal Alzira e Mario Lemos de Araujo. Os noivos receberão os cumprimentos na igreja.

BAPTIZADOS

O lar do sr. João dos Santos Figueiredo, auxiliar da Casa Brunswick e sua exma. esposa, acaba de ser enriquecido com o nascimento de sua filhinha Margarida.

—

Será levada á pia baptismal, no proximo domingo, ás 10 horas, na Matriz de Sant'Anna, a galante Léa, que é o encanto do lar do sr. Alberto Procopio da Silva, funccionario do Arsenal de Guerra e de sua exma. sra. dona Elvira Gonçalves da Silva. Serão padrinhos o sr. Eduardo Mesquita e madrinha a senhorinha Irene Gonçalves. Os paes de Léa, radiantes de alegria por tão sympathica cerimonia, vão offerecer ás pessoas de suas relações de amizade uma linda festa.

FESTAS

Associação dos Empregados do Commercio — A directoria do Club A. E. C. fará realizar, hoje, nos seus amplos e confortaveis salões, o seu primeiro baile, com a valiosa cooperação dos artistas do nosso "broadcasting".

Pelos preparativos, esta festa será uma das mais grandiosas da nossa estação mundana, não só pelo cunho de elegancia e distincção que a caracterisará, como pelo artistico programma escolhido.

Do sr. Antenor de Carvalho, digno vice-presidente da A. E. C., recebemos gentil convite para tão sumptuoso baile.

O traje será de passeio e o repertorio dansante será magnificamente rythmado por dois excellentes jazz.

Tijuca Tennis Club — O programma de festas do Tijuca Tennis Club marca para o proximo domingo, dia 24, um encantador chá dansante.

As festas do querido gremio cajuti são caracterizadas por um cunho de alta elegancia e mundanismo, razão porque é justamente considerado um dos mais brilhantes pontos onde se reune a fina sociedade carioca.

Abrilhantará as dansas, das 17 ás 20 horas, a excellente jazz band de Napoleão Tavares.

Orphêão Portuguez — A ver pelo interesse que vem despertando nos nossos meios sociaes, a festa que o sympathico Orphêão Portuguez offerece domingo, 24, das 19 ás 24 horas, em sua artistica séde social, promette marcar um acontecimento mundano. Traje completo.

—

Nos amplos salões do seu elegante palacete colonial, á Avenida Wenceslau Braz, o Botafogo Football Club fará realizar, amanhã, sabbado, 23, um jantar dansante em homenagem ao corpo diplomatico da Suecia e Noruega.

Para essa reunião social, que terá inicio ás 21 horas e 30 minutos, foram convidados egualmente os membros daquellas respectivas colonias, e suas familias. Traje de passeio.

VIAJANTES

Wallace Downey — Embarcou hontem pelo "Western World", para os Estados Unidos, Wallace Downey, da Baldow Filmes, grande animador do cinema brasileiro.

Verdadeiro typo yankee de grande tino e visão commercial, Downey não conhece esmorecimento, vencendo todos os obstaculos e deficiencias, e seu dynamismo é tal que já nos apresentará em breve o seu quarto film, intitulado "Alô, Alô, Carnaval". Foi Wallace Downey animador de "Coisas Nossas", tendo ainda produzido: "Estudantes" e "Alô, Alô, Brasil", no curto intervallo de quatro mezes. O motivo da sua viagem é rever os seus, matando saudades e naturalmente adquirir novos machinismos para melhor corresponder a grande acceitação que vem tendo todas as suas producções. Membro da Associação Cinematographica de Productores Brasileiros e da organização D. F. B., não faltarão ao viajante os votos de feliz viagem por parte de todos aquelles que aqui mourejam, movimentando o cinema brasileiro.

— **Luiz Simões Lopes** — Acompanhado de sua familia, embarcou para sua terra natal, Pelotas, onde é agente da Companhia São Jeronymo, o sr. Luiz Simões Lopes, que se encontra em gozo de licença para tratamento de saude.

LUTO

FALLECIMENTO

Falleceu hontem o antigo e estimadissimo funccionario da Escola de Bellas Artes, sr. Theophilo Vieira Nery ("Tenente").

O seu passamento causou grande consternação entre os seus collegas e em todo o corpo discente, onde em cada alumno tinha um amigo, devido ao seu trato carinhoso e prestativo.

MISSAS

Amanhã realiza-se no altar-mór da igreja de São Francisco de Paula, ás 9 horas, a missa commemorativa do primeiro anniversario do fallecimento do antigo empregado do Lloyd, Joel Gomes de Lacerda. Esse acto religioso é mandado realizar pela sua familia.

Joel Gomes de Lacerda

✝ Angelina Gomes de Lacerda, Noel Gomes de Lacerda, Maria de Lourdes Gomes de Lacerda e Marina Gomes de Lacerda, fazem celebrar missa pelo 1.º anniversario do passamento de seu inesquecivel filho e irmão, Joel, sabbado, dia 23, no altar mór da Igreja de S. Francisco de Paula, ás 9 horas da manhã.

Anticipam seus agradecimentos e muita gratidão aos que comparecerem a este acto de caridade, religião e amizade

MOVEIS
EM LIQUIDAÇÃO
DORMITORIOS 350$
500$
900$
1:500$
1:800$
RUA ALFANDEGA Nº. 111

Homenageando a obra internacional da A. B. I.

UM EXPRESSIVO TELEGRAMMA DO ANTIGO CHANCELLER DA FINLANDIA E UMA CARTA DO EMBAIXADOR DA BELGICA

Logo que chegou ao Brasil o sr. Hj. F. Procopé, antigo ministro das Relações Exteriores da Finlandia, o presidente da Associação Brasileira de Imprensa dirigiu a s. ex., em nome da nossa imprensa, uma saudação tendo recebido a seguinte resposta: "Queira receber, sr. presidente, os meus agradecimentos sinceros, para v. ex. e a todos os membros da Associação Brasileira de Imprensa pelo amavel telegramma que tiveram a gentileza de me dirigir. Com as minhas homenagens pela boa obra que vêm realizando, na esphera internacional, a imprensa e a sua associação de classe, e por v. ex. seu presidente, e exprimindo o sincero desejo de que as boas relações entre o Brasil e a Finlandia se desenvolvam ainda mais rogo a v. ex. receber os votos mais sinceros que faço pelo futuro da imprensa brasileira e por v. ex. pessoalmente. (a.) Hj. F. Procopé".

Tambem do representante da Belgica em nosso paiz, embaixador Robyns de Schneidauer, recebeu o presidente da Associação Brasileira de Imprensa, a seguinte carta, em agradecimento ás felicitações enviadas pela passagem da data onomastica do Rei dos Belgas: — "Meu caro presidente. Fiquei muito sensibilizado com os termos do telegramma que v. ex. fez-me a honra de dirigir em nome da Associação Brasileira de Imprensa, quando S. M. o Rei, festejou o seu anniversario e me apresso em exprimir a v. ex. minha viva gratidão, por este novo e precioso testemunho de sympathia para com o meu paiz. De accordo com o seu desejo, fiz chegar á sua alta destinação os votos que v. ex. exprimiu pela felicidade do meu Augusto Soberano. Queira receber, meu caro presidente, a segurança de minha consideração muito distincta e meus melhores sentimentos. (a) E. Robyns de Schneidauer."

Vae servir no Serviço de Engenharia

Foi nomeado adjunto do Serviço de Engenharia da Inspectoria de Defesa de Costa, o capitão Zenite Schneler Reis.

RADIO

Henrique Guimarães, cantor bastante conhecido no meio radiophonico, pela sua interpretação e voz agradavel, canta hoje na P. R. A. 8.

HORA DO BRASIL

Em onda longa e curta de 31ms58, frequencia de 9.501 kc. — Sup. musical organizado para a "Hora do Brasil" pela Soc. Radio Philips do Brasil

1) O dia do Brasil; 2) "Luar da minha terra" de Alberto Costa, canto por Orlando Ferreira; 3) Actualidades; 4) "Vida breve" de Manoel de Falla, sólo de violino de Romeu Ghipsman; 5) Noticiario; 6) "Felicidade é o meu amor" de Lima Pesce, canto por Zézé Fonseca; 7) Ministerio da Agricultura; 8) "Virgens mortas" de Francisco Braga, canto por Orlando Ferreira; 9) Chronica — Por Henrique Pongetti; 10) "Lenda do Caboclo" de Villa Lobos, sólo de piano por Arnaldo Estrella.

Das 19.30 ás 19.45 — Em hespanhol (só em ondas curtas). 1) Explicação sobre a musica a ser irradiada; 2) "Capricho brasileiro" de Edgard Guerra, sólo de violino de Romeu Ghipsman; 3) Noticiario; 4) "Polichinello" de Villa Lobos, sólo de piano por Arnaldo Estrella; 5) Através do Brasil; 6) "Oração a Teiniaguá" de Luiz Cosme, sólo de violino de Romeu Ghipsman.

SOCIEDADE RADIO PHILIPS DO BRASIL

Das 10 ás 14 horas — Discos populares. 11,30 ás 12.30 — A noticia portugueza. 18 ás 18.45 — Discos. 18.45 ás 19.30 — Hora do Brasil. 19.30 ás 20 horas — Discos. A's 20 horas — Chronica sportiva. 20 ás 21 horas — Discos. A's 21 horas — "O meu bilhete", chronica de Paulo Barreto. 21 ás 23 horas — Discos.

RADIO IPANEMA

Das 9 ás 10 horas — Aula de educação physica infantil. 10 ás 11 horas — Discos. 11 ás 11.30 — Programma do Livro de Oduvaldo Cozzi. 11.30 ás 13 horas — Supplemento musical do almoço. 13 ás 13.15 horas — Aula de inglez. 13.15 ás 14 horas — Discos. 17 ás 18 horas — Discos. 18 ás 18.30 — Not. no ar. 18.30 ás 18.45 — A voz do commercio. 18.45 ás 19.20 — Hora do Brasil. 19.30 ás 22.30 — Programma de studio com os artistas: — Marcell Klass — Sylvinha Mello — Margarida Max — Milonguita — Maria Elisa — Carlos Galharho — Henrique Guimarães — Regional P. R. H. 8 — Quintetto de Cordas — Orchestra Marti — Carmen Sibillo. 22.30 ás 24 horas — Musicas do Grill-room.

RADIO-RIO

8.30 — Ephemerides brasileiras do barão do Rio Branco. 11 horas — Supplemento musical. 17 horas — Quarto de hora infantil. 18 horas — Jornal da tarde. Supplemento musical. 18.45 ás 19.30 — Hora do Brasil. 19.30 ás 20.15 — Discos. 20.15 ás 20.30 — Boletim sportico. 20.30 ás 21 horas — Meia hora de musica portugueza. 21 ás 21.15 — Chronica de Raymundo Lopes. 21.15 ás 23 horas — Programma no studio com o concurso de Meloiza Bloem Mastrangioli, Moacyr Liserra, Isaac Feldman e Waldemar Navarro.

RADIO JORNAL DO BRASIL

Programma de studio das 20.30 horas em deante. 1) Boito — Prologo — da opera "Mifostofele", pelo conjunto coral e a grande orchestra; 2) Smetana — Dansa bohemia — solo de piano; 3) Barroso Netto — Canção da felicidade — para tenor; 4) Burgmein — Enivrement!... — pela orchestra; 5) Danbé-Gounod — Faust — para violino e piano; 6) Ponchielli — Barcarole — da opera "La Gioconda", para baryton e conjunto coral; 7) — a) Ottorino Respighi — Notturno — b) A canção da Fiandeira — solo de piano; 8) Brahms — Dansas Hungaras n. 1 e n. 6 — pela grande orchestra; 9) M. Tupynambá — Solidão — para soprano. 10: Franz Ries — Burleske — para violino e piano; 11) Donizetti — Sextetto — da opera "Lucia de Lammermour", para solos, conjunto coral e orchestra; 12) Lehar — Frasquita — motivos da opereta pela grande orchestra.

RADIO CRUZEIRO DO SUL DO RIO DE JANEIRO

10.30 — Hora dos bairros. 11 horas — Musica portugueza. 11.30 — Musica seleccionada. 12.30 — Hora cinematographica. 17.30 — Hora da Broadway. 18.45 — Hora do Brasil. 19.30 — Programma portuguez. 21 horas — Rêde Verde Amarella — PRD 2 — Rio que fala — Programma Nemo. 22 horas — Musica seleccionada.

RADIO TUPI

A's 7.30 horas — Aaula de gymnastica. 12 horas — Bolsa. 14 horas — Hora elegante. 17.45 — Hora do gury. 18.45 — Hora do Brasil. 19.30 — (Studio) — Programma de muusica popular: Juan Rasso e sua typica — Floriano Belham — Carmen Denair — Bill Dann — Jesy Barbosa. 22 horas — Concurso de marchas e sambas da Radio Tupi e "O Cruzeiro" — Carmen Denair — Dupla Preto e Branco. 20.15 — Programma de musica popular: Juan Rasso e sua typica — You-You — Jazz Tupi — Floriano Belhan — Bill Dann. 20.45 — Canções por Olga Praguer Coelho. 21 horas — Programma de musica ligeira: Jazz Tupi — You-You — Dupla Preto e Branco — Carmen Denair — Orchestra — Paulo Ansaldi — Carolina Cardoos de Menezes — Jesy Barbosa — Jazz symphonico. A's 22 horas — Programma de concerto: Cecilio Rudge — Orchestra symphonica.

RADIO FLUMINENSE

De 10 ás 10.30 — Supplemento portuguez. De 10.30 ás 11 horas — Musicas seleccionadas e quarto de hora "Pois não". De 11 ás 12 horas — Programma Seculo XX, dedicado ás moças. De 18.45 ás 19.30 — Transmissão da "Hora do Brasil". De 19.30 ás 23 horas

RADIO OFFICINA
AVILA
concertos de radios; automovel proprio para atender dia e noite. Tel. 23-3129
RUA DO CARMO, 8

THEATRO RECREIO
COMPANHIA NACIONAL DE REVISTAS da qua faz parte
ALDA GARRIDO

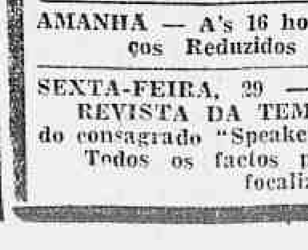

HOJE — A's 20 e 22 horas — HOJE
Sensacional "Reprise" da revista de grande successo
"Eva Querida!"
Ampliada com quadros que marcaram época no RECREIO: "AS URNAS" em que apparecem os typos dos presidentes desde 1914! — "A CONFERENCIA DAS SANCÇÕES" com Mussolini, o Negus, o rei Jorge V, Carmona, Hitler, etc. — "OS 3 REIS MAGOS", uma charge politica com os candidatos a presidencia — Actuação brilhante de ALDA GARRIDO, OSCARITO, PEDRO DIAS, ARMANDO NASCIMENTO, ITALA FERREIRA, PRATA, CHAVES, IZOLDA MELLO e de todo o victorioso elenco!
Reapparecimento dos actores J. FIGUEIREDO e JOÃO DE DEUS! — "EVA QUERIDA", estará em scena apenas 7 dias, pois será a peça de estréa da Companhia em S. PAULO!
AMANHÃ — A's 16 horas — Matinée da Mocidade a Preços Reduzidos com a peça "EVA QUERIDA!"
SEXTA-FEIRA, 29 — A ULTIMA REVISTA DA TEMPORADA! "O. K."
do consagrado "Speaker" da P. R. A. 9, CESAR LADEIRA
Todos os factos politicos da actualidade estarão focalizados em "O. K."

THEATRO

UMA ORCHESTRA TYPICA ARGENTINA CONTRATADA PARA O THEATRO REGINA

Geysa Boscoli, o festejado autor e jornalista, que vae dirigir a temporada do Regina

Já é do conhecimento geral que o theatro Regina, a linda e modernissima "boite" da cinelandia, abrirá suas portas no proximo dia 28, abrigando uma brilhante iniciativa dirigida pelo nosso confrade Geysa Boscoli.

A estréa se fará com a apresentação da notavel satira de Loius Verneuil, "O grande banqueiro" (La banque Nemo) que será interpretada por Olga Navarro, Jayme Costa, Palmeirim Silva, Placido Ferreira, Olavo de Barros, Mario Salaberry, Tamar Moema, Clara Leone, Mathilde Costa, Alvaro Augusto, Jota Ruas e muitos outros artistas especialmente contratados.

Para offerecer uma nota de elegancia nos intervallos desses modernissimos espectaculos, a direcção do Regina contratou a Orchestra Typica Juan Razzo, que chegada ha pouco de Buenos Aires, onde tem grande cartel, está actuando com extraordinario brilho na Radio Tupi, desta capital.

ESTA' NO RIO O MAESTRO HENRIQUE PANCANI QUE VEM DIRIGIR WONDER BAR

DUAS PALAVRAS DO GRANDE DIRECTOR SOBRE A TEMPORADA A SE INICIAR NO PHENIX

O elenco de primeira ordem que Duque irá apresentar no proximo dia 28, no Phenix, a montagem completamente nova, a scenographia que Raul de Castro está pintando, tudo isso acaba de ser suplantado com a escolha que Renato Tignani fez do director do seu elenco. Trata-se de um dos maiores metour-en-scéne que conhece a Italia, o maestro Henrique Pancani, nome, que por si só é uma garantia de exito de um empreendimento como o Wonder Bar, o espectaculo maximo da temporada theatral deste anno no Rio. Pancani, mal chegou de São Paulo, iniciou a sua formidavel tarefa de ensaiar o original que revolucionou o mundo inteiro. Ainda é o mesmo competente director de scena que o Brasil conheceu ha doze annos, quando veiu dirigindo o grande elenco de operetas encabeçado por Ignez Lideiba, que occupou o velho theatro São Pedro, fazendo uma temporada brilhante.

Pancani está encantado com o grupo de artistas de escól que vae apresentar o Wonder Bar com todo o deslumbramento. Ainda hontem, em um instante de folga nos ensaios no Phenix, disse:

— Póde ter a certeza de que o Rio vae ver um grande espectaculo. Raramente se póde reunir um grupo de artistas tão homogeneo e tão bom. Miby Daniels, Sonia Veiga, Gioconda da Vinci, Gina Bianchi, Nilda Ray, Lina de Soto, Maria Alice, Renato Tignani, Sylvio Vieira, Armando Rosas, Eezo Sposito, Salvador Paoli, Eduardo Arouca, Edmundo Maia, Radamés Celestino, Victorio Lucchesi, Mister Brown, e mais o casal afamado de bailarinos Rudolf e Martel e Fraz, ballarino de Tangos, são os que vão criar Wonder Bar, no Rio, depois de um successo inacreditavel em toda a parte.

"EVA QUERIDA" HOJE, NO RECREIO

Está de hoje em deante no cartaz do Recreio, em "reprise", a revista "Eva Querida", de Freire Junior e Miguel Santos e um dos grandes successos da presente temporada.

Esse é o facto sensacional do dia de hoje nos nossos meios sociaes e artisticos. "Eva querida" tem sua reapparição aguardada ansiosamente pelo publico, por saber elle que esta peça além de ser representada integralmente como da primitiva vez, terá accrescentada agora mais alguns quadros novos e de artistas que vão actuar na "reprise" como Oscarito Brenier, Margot Louro, Armando Nascimento, Ildefonso Norat.

Para Alda Garrido está reservado o mesmo succeso de sempre, Eva Todor dansará alguns "ballets" com Lou, Janot e as "girls", como ainda terá na peça muitos papeis. A parte comica conta com a defesa brilhante de Leopoldo Prata, Pedro Dias, Henrique Chaves,

A actriz Alda Garrido, do Recreio

Americo Garrido, J. Figueiredo e João de Deus.

Como quadros novos na peça assistiremos: "As urnas", "A conferencia de sancções" e os "5 Reis Magros".

O 1º NUMERO DE "ART"

Circulou hontem o 1º numero de "Art", revista de Radio, Theatro e Cinema dirigida pelo nosso collega Reis Perdigão.

"Art" está cheia de bella collaboração dos nomes mais em evidencia nos nossos meios artisticos.

OS TRES ULTIMOS DIAS DA CASA DO CABOCLO NO RIO!

Diva Flavy é o novo e interessante elemento que acaba de ingressar promissoramente no elenco da Casa do Caboclo, que se despede domingo, no Phenix. Possuidora de uma bonita vóz e de extrema sympathia, vae tambem trabalhar em S. Paulo, no elenco que tem á frente a "estrella" Jurema de Magalhães

Hoje, amanhã e depois realizam-se os ultimos espectaculos da Casa do Caboclo, no Rio, com a interessante peça "O reino do samba", de Duque e H. Miranda, com que se despede domingo o elenco regional, pois embarcará no trem das 7 horas de segunda-feira, 25, para São Paulo.

OS ATTRAENTES ESPECTACULOS QUE VÃO SER APRESENTADOS NO JOÃO CAETANO

Vão ser realmente de grande attracção os espectaculos que a Companhia de "Vaudeville" Fernanda Lucia, vae realizar no João Caetano. A distinta actriz que encabeça a nova Companhia, pretende apresentar os mais interessantes novidades no genero.

Assim, os espectaculos terão diariamente numeros extraordinarios, com a apresentação de artistas de radio, nos intervallos da peça. O intuito de Fernanda Lucia é dar espectaculos para divertir, para trazer á platéa em constante alegria.

Dahi a escolha do "vaudeville", o mais alegre genero theatral. Dahi, tambem o cuidado com que está sendo organizado o elenco, pois que delle só farão parte artistas comicos.

Os ensaios da peça de estréa começaram hontem, e pelo enthusiasmo que já se nota entre os artistas, póde-se prever um grande exito, para a proxima temporada.

Octavio Rangel, o competente director, que está presidindo os ensaios, encontra-se animado, com a iniciativa de Fernanda Lucia, o que já é uma garantia para a nova organização.

HOJE, NO RIVAL, A FESTA ARTISTICA DE SARAH NOBRE, EM HOMENAGEM A' SENHORA GETULIO VARGAS

Sarah Nobre, que faz hoje sua festa de arte, no Rival

E' hoje, finalmente, que se realiza a festa artistica de Sarah Nobre, a querida artista que tanto o nosso publico aprecia e de popularidade firmada pelo brilho de todas as suas actuações.

Sarah Nobre soube impôr o seu nome e soube fazer-se querida por todos, dada a fascinação da sua palestra, a sua sympathia communicativa e os primores de sua arte. A sua festa artistica de hoje, que é em homenagem á senhora Getulio Vargas, congregará, certamente, todo o Rio elegante na confortavel "boite" da rua Alvaro Alvim.

E é tão grande o interesse despertado por essa festa que na bilheteria do Rival só restam apenas algumas localidades.

Será representada a adoravel comedia de Lili Hatvany "Esta Noite ou Nunca", peça que só tem grandes papeis, para serem vividos por grandes artistas e que será vivida a rapresentação fascinante de Dulcina, Odilon e dos trabalhos magistraes de Aristoteles Penna, Sarah Nobre, Teixeira Pinto, que reapparece para matar velhas saudades.

Mas a festa de Sarah não se limitará á representação de "Esta Noite ou Nunca"; terá um lindo acto variado attraente e seductor, com a participação de Olga Nobre, filha de Sarah Nobre e que pela primeira vez cantará num palco Oscar Gonçalves, Adauto Filho e Odette Ribeiro. Sarah Nobre fará a "cabaretier".

AMANHÃ, NO RIVAL, "REPRISE" D'"A MENINA DO CHOCOLATE"

Em attenção a innumeros e insistentes pedidos, Dulcina e Odilon vão "reprisar" "A Menina do Chocolate", a deliciosa e sempre nova comedia de Paul Gavault e que foi representada com exito absoluto na festa de Dulcina.

N'A Menina do Chocolate" além de Dulcina e Odilon actuarão Manoel Durães e Attila de Moraes e mais Edith de Moraes, Sylvio Silva, Alberto Dumont, Ruth Myhrssen, Norma Geraldy, Roque da Cunha, Eduardo Vianna e outros.

"NOITE MARAVILHOSA" — O ESPECTACULO DE ARTE DA ESCOLA DE DANSA DO MUNICIPAL

O interese que vem despertando a festa annual da Escola de Dansa do Theatro Municipal, quer nos meios artisticos, quer no seio da sociedade carioca, é positivamente o motivo do grande enthusiasmo que se nota nos ensaios do extenso programma da festa.

Em todos os alumnos, assim como em sua directoria Maria Oleneva, a alegria é enorme, e o trabalho dos ensaios que se tem prolongado até á noite, se torna mais suave, e mais positiva a certeza do successo que se approxima. E esse interesse se evidencia, dia a dia, pela constante procura de localidades para a grande festa de 7 de dezembro, apesar de ainda estarmos bastante afastados dessa noite maravilhosa.

Além de "Bolero", a obra prima de Ravel, que será interpretado pela propria Maria Oleneva, com o concurso de todos os seus alumnos, conta-se tambem "Les pommes du voisin", do maestro patricio Elpidio Pereira; "Danubio Azul" que Strauss considera a melhor producção do seu vasto repertorio, e "Divertissements", que inclue varios bailados, todos dos mais attraentes motivos artisticos. Na proxima semana daremos o programma completo do espectaculo.

Os scenarios para a festa, que foram, em boa hora, entregues ao genio dos artistas brasileiros Gilberto Trompowsky e Fernando Valentim, já se acham quasi terminados, e constituem verdadeira obra de gosto, pelos motivos que apresentam, e pela combinação magnifica de cores.

Doenças ano-rectaes
Dr. Lauro Borges
Tratamento das hemorrhoidas sem operações e sem dôr. RODRIGO SILVA, 14 - 3.
22-1250

NÃO ALIMENTAM ILLUSÕES!

Os Capichabas Não Esperam Vencer os Cariocas -- Fala o Technico da Delegação

Com o match domingo em Campos Salles, Cariocas x Capichabas, Mineiros x Fluminenses, em Bello Horizonte, Paulistas x Liga da Marinha na capital bandeirante e Paranáenses x Santacatharinenses, em Curytiba, inicia-se o Campeonato Brasileiro promovido pela entidade profissionalista dirigente das especializadas.

Desses matches o que mais interessa a cidade sportiva é sem duvida, o que terá por theatro o campo do America.

APENAS ENTHUSIASMADOS

A delegação capichaba que se encontra no Rio desde ante-hontem, não alimenta illusões quanto ao resultado da pugna da tarde de domingo.

O sr. Arnaldo Lima Cabral explica essa attitude.

— Não somos pessimistas, mas reconhecemos o incontestavel valôr do scratch carioca, um dos mais temiveis concurrentes ao titulo. Infelizmente ainda não tivemos contacto com os grandes centros foot-ballisticos do paiz, o que determina o pouco desenvolvimento alcançado pelo sport bretão na terra espiritosantense. Estamos animados, entretanto, de produzir uma actuação brilhante.

Os jogadores concordam com o technico, mas dizem-se verdadeiramente enthusiasmados e dispostos a dar o maximo.

Diario Sportivo

O Bangú Vencerá o Botafogo!

O ENTHUSIASMO DOS BANGUENSES --- PATESKO NÃO JOGARA'!

Leonidas, crack botafoguense

Se vontade vale alguma coisa o Bangu' vencerá o Botafogo!

Pelo menos é o que os cracks suburbanos affirmam. Estão concentrados no gremio da rua Ferrer, cumprindo um rigoroso preparo, seguindo á risca todas as determinações dos technicos.

Quem, como nós, vem acompanhando de perto os preparativos dos "mulatinhos rosados", terá se assegurado do enthusiasmo contagioso do quadro que tentará abater o leader da tabella.

O ensaio em conjunto de hontem á tarde demonstrou a grande fórma do Bangu'.

CONFIANTES!

Scientes das disposições de seus adversarios, os alvi-negros aguardam confiantes o momento de pisarem o gramado de Figueira de Mello.

Procurarão manter o prestigio da posição que desfrutam ao mesmo tempo sue envidarão todos os seus esforços afim de confirmarem a superioridade manifestada no match annullado.

NÃO JOGARA'!

Patesko não jogará!

Se não chegar a um accordo com a directoria do Botafogo, ainda hoje abandonará o gremio de General Severiano.

De qualquer maneira é bem pouco provavel a participação de Patesko.

Os Capichabas Treinam Hoje

O EXERCICIO DE CONJUNTO SERÁ NO ESTADIO TRICOLOR

No mesmo dia que chegou a delegação espiritosantense realizou á tarde o primeiro ensaio em terra carioca.

Foi apenas um bate-bola que durou apenas uma hora.

Por esse leve exercicio não podemos tirar nenhuma conclusão mas notamos o enthusiasmo dos cracks que enfrentarão os cariocas. Todos esperam fazer uma bella exhibição do football capichaba.

Esta tarde no estadio do Fluminense a representação da Liga Espiritosantense realizará um treino em conjunto.

Só após esse exercicio poderemos avaliar as possibilidades dos visitantes.

Naturalmente o treino em conjunto não será longo, nem puchado. A finalidade é augmentar o entendimento entre os jogadores.

Taça "A. C. D."

O Departamento de Esportes do Tijuca Tennis Club marcou a data de 14 de dezembro proximo, para a realização da quarta competição do Campeonato de Volleyball Feminino, er disputa da artistica taça "A. C. D.", offerecida pela directoria da Associação de Chronistas Desportivos do Rio de Janeiro.

A falta de uma entidade especializada nesta modalidade de sport o Tijuca vem, com raro brilhantismo, realizando uma série de competições, nas quaes tomam parte os clubs e collegios desta capital e de Nictheroy.

O proximo torneio dado o grande interesse que vem despertando entre o elemento feminino da cidade terá, de certo, grande numero de clubs e collegios inscriptos, o que é de se esperar um exito invulgar. Evidentemente o volleyball é um dos sports mais adequado á mulher, pelos beneficios que delle advem para o desenvolvimento do physico.

De accôrdo com o regulamento elaborado pelo gremio cajuti a taça "A. C. D." ficará de posse definitiva do club ou collegio que levantar o campeonato tres annos consecutivos ou do club ou collegio que levantar o maior numero de campeonatos no periodo de 1934 á 1938, inclusive.

Ao team vencedor de cada competição o Tijuca offerecerá artisticas medalhas de prata.

As inscripções para o interessante "meeting" de sport e elegancia serão encerradas a 6 daquelle mez.

GONORRHEA

RECENTE OU ANTIGA

CURA-SE em 15 dias UNICAMENTE com hervas da flora brasileira, sem dieta alguma. Pacote para uma semana 10$000 — Vale ao Lab. de Pharmacologia da Flora Brasileira. Caixa 3410. Pessoalmente, predio Martinelli (1.º andar, sala 1127) — São Paulo.

PORQUE OS FLUMINENSES SERÃO ABATIDOS PELOS MINEIROS

UM PERIGO! UM SERIO ADVERSARIO PARA OS CARIOCAS

Alcides, ponteiro do seleccionado de Minas

No interestadual da noite de ante-hontem em Campos Salles evidenciou-se a pouca classe do seleccionado fluminense que intervirá no Campeonato Brasileiro. Não queremos dizer com isso que o America venceu com facilidade. A tarefa foi difficultada, mas é preciso notar que os rubros actuaram aquem de suas possibilidades.

E' CERTO O TRIUMPHO DOS MINEIROS

A representação da Federação Fluminense defrontará domingo em Bello Horizonte o poderoso conjunto montanhez.

Um confronto entre os contendores accusa esmagadora superioridade dos mineiros, que possuem muito mais classe. Accresce a circumstancia do jogo ser na capital de Minas. Os locaes jogarão em "cása".

UM PERIGO!

Os montanhezes são considerados justamente um dos mais sérios concurrentes ao certame maximo promovido pela Federação Brasileira. O ataque sobretudo, constitue um perigo para a cidadella carioca:

Alcides, Alfredo, Niginho, Peracio e Rezende.

Uma linha atacante de respeito: rapida, infiltrando-se na defesa adversaria com rara habilidade. Existe perfeito entendimento entre os forwards, todos bons arrematadores. Todos os componentes da offensiva mineira já actuaram em canchas cariocas, deixando a melhor das impressões.

A defesa é solida: Geraldão, o arqueiro, apoiado por Chico Preto e Dondon, constitue um motivo de desanimo para um ataque como o do scratch fluminense.

A linha de half não fica atrás do trio final com elementos como Zezé, Lôla e Joço Bala.

OURO Brilhantes Diamantes

os melhores preços — Joalheria Paz, rua Uruguayana n.º 47 — Perto Rua Ouvidor

DR. BOLONHA DE CAMPOS

Clinica medica — Doenças de senhoras e crianças — Partos — Tratamento rapido e moderno da erysipela Cons. R. S. José, 166-3.º — Phone. 22-7070 — Segundas quartas e sextas, das 2 ás 5 horas. Terças, quintas e sabbados, das 9 ás 11. Res. Rua Alexandre Ferreira, 40-Gavea — Phone 26-2068.

RIVAL

HOJE — A's 20 e 22 horas FESTA ARTISTICA de Sarah Nobre com

ESTA NOITE OU NUNCA...

(To night or never)

3 actos encantadores de LILI HATVANY, trad. de ODUVALDO e Um esplendido ACTO VARIADO com o concurso de OLGA NOBRE — ODETTE AMARAL — OSCAR GONÇALVES — LUIZ BARBOSA — ADACTO FILHO e ERVE CORDOVIL

Restam poucos bilhetes para este espectaculo

AMANHA — Em Vesperal ás 16 hs. e á Noite ás 20 e 22 horas DULCINA e ODILON no mais sensacional exito comico deste anno!

"A MENINA DO CHOCOLATE"

com MANOEL DURAES, ATTILA DE MORAES e EDITH MORAES

Bilhetes á venda com grande procura

Medicos militares licenciados

Nos termos do decreto n. 42, de 15 de abril de 1935, foram concedidos tres mezes de licença, ao tenente-coronel medico dr. Pedro de Alcantara Pessôa de Mello e ao coronel medico, dr. Alberto Guimarães.

Um Treino Leve

Haverá Esta Manhã em C. Salles

PROCURANDO SOLUÇÃO PARA O PROBLEMA DO CONJUNTO -- CALDEIRA OU VICENTINO?

Otto, o pivot da selecção carioca

A's 9 horas da manhã, no campo do America, desfilarão os mais destacados jogadores dos campos cariocas empenhados no unico exercicio preparatorio do seleccionado que representará o Districto Federal na maior competição footballistica do paiz.

Tratando-se de um ensaio de tal relevo, não é difficil avaliar-se o interesse que desperta.

Mas a torcida não poderá saciar sua curiosidade, assistindo ao ensaio desta manhã, que será secreto.

Será uma exhibição para os technicos, uma exhibição importantissima, que dissipará as derradeiras duvidas que porventura existam em torno da organização definitiva.

Os responsaveis pela selecção carioca insinuam que esse treino será o mais leve possivel.

— Seria desaconselhavel — argumentam os technicos — forçar os cracks ao desenvolvimento de um esforço maior, depois da estafante actividade a que foram obrigados durante a longa temporada que ha pouco terminou. Queremos um treino leve, durante o qual a preoccupação exclusiva será a de imprimir ás linhas o maior entendimento. Para isso, não será necessario grande esforço physico.

Um ponto que não está ainda definitivamente assentado é o que se refere ao occupante da meia direita. Entre Caldeira e Vicentino as opiniões oscillam. O forward do Flamengo é considerado mais technico, emquanto o atacante do Fluminense figura como mais impetuoso, mais decidido.

Embora seja arriscado um prognostico sobre essa decisão, podemos adeantar que Vicentino é o favorito.

CLINICA DE VIAS URINARIAS

Dr. Samuel Kanitz

Membro da Sociedade de Urologia da Allemanha, ex-assistente dos professores Lichtemberg, Lewin, Joseph de Berlim e Haslinger, de Vienna. Especialistas em doenças dos Rins, Bexiga, Prostata, Urethra, Doenças de Senhoras, Diathermia, Ultra Violetas. Consultorio: 7 de Setembro, 42-Sob., das 13 ás 17 horas. Phone: 23-3531.

TURF

"Paragraphos Turfistas"

O CLASSICO "IMPRENSA FLUMINENSE" DE 1934 marcou a primeira vacillação da absorvente parelha Ribeirão-Tia King, que desfrutava naquella temporada uma posição bastante semelhante a que óra occupam Tacy e Xuri. Foi ahi que Ribeirão forneceu os primeiros symptomas de carencia de fundo, ao mesmo tempo que Tia King demonstrava não ser o assombro proclamado, que, quando perdia, perdia contida!

*

QUIZ-SE ATTRIBUIR ESTE PRIMEIRO GOLPE no prestigio da conceituada parelha aos rigores de uma campanha iniciada desde abril, e revestida de um cunho sempre extremamente severo.

Logo entretanto ver-se-ia que este desprestigio era irremediavel, por nascer de uma ausencia intrinseca de valor, que cedo ou tarde teria de vir á tona.

*

SOFFRERAO TACY E XURI, NO DOMINGO, como aconteceu a seus dois companheiros, qualquer abalo de situação? Não é provavel que assim aconteça, muito embora um e outro já tenham de arcar com 3 kilos de sobrecarga. Ha nesta Tomy filha da harmoniosa Tocaia e neste Taciturno, caracterizadamente stayer, o que não poderá existir num irmão proprio de Yolanda e numa filha do frouxissimo Galloper King.

Desta feita, os dois "craks" do stud Expedictus, leaderes supremos da nova geração, não terão o melancolico destino de Ribeirão, Tia King, Zaga, Manequinho, etc., que já no Classico "Outomno", vinham, em sua maioria, despojados de todos os titulos.

*

O NOVO cotejo de Tacy e Xuri — abstracção feita de Torpedos, Poayas e companhia — não deixa de ter seu interesse. Sabemos antecipadamente que a não ser que a situação da invicta esteja irremediavelmente compromettida, Xuri não poderá sobrepujal-a. Ha entretanto, curiosidade em ver como é que a potranca vence nesta opportunidade, se por seus proprios recursos ou em virtude da condescendencia do companheiro, o que é facil de distinguir. Precisamos lembrar-nos que a artificial ganhadora de Xuri, atravessava um periodo de recuperamento de condições, claramente manifestado naquella victoria, sem sobras, sobre Miss Ba..

*

SE O FILHO DE TACITURNO REVELAR-SE outra vez melhor, que se destrua definitivamente a aureola de "crack" da potranca. Invencibilidades a este titulo, longe de honrar, humilham...

Que impressão de ridiculo e pena dá a gralha adornada de pennas de pavão..., com a "camouflage" a vista...

*

A AUSENCIA DE CONCURRENTES EUROPEUS e argentinos do Classico "Imprensa Fluminense", faz com que esta prova perca uma de suas caracteristicas mais interessantes. Como foi util, em seus diversos annos, a presença de Churio, Hall Mark, Vulcain, que souberam quebrar a insipidez dos eternos encontros dos concurrentes nacionaes, sempre os mesmos!

*

O DIA 1º DE DEZEMBRO, SERA' DE GRANDE festa para o turf paulista.

Dois grandes classicos foram reservado para esta mesma opportunidade, o "Cidade de S. Paulo", que marcará o sensacional encontro de Sargento e Rio e outros animaes notaveis, e o "Derby Paulista" que sagrará o representante maximo da nova geração, no turf local. Candidatam-se, em particular, a este titulo, dois animaes: Organdi e Umbará. Ambos conservam-se invictos, ali naquelle scenario, a potranca através tres apresentações e o potro ao longo de duas. As demonstrações de Organdi foram, em extremo suggestivas, e se a distancia de 2.400 metros não lhe resultar demasiada, parece ser a candidata ideal, ao titulo de "derby-winner".

*

ENTRE SARGENTO E Rio E' CEDO AINDA para dizer-se algo. Uma coisa, apenas, affirmamos: que o ultimo vencedor de Borba Gato será desta feita obrigado a correr. Neste guapo Camilito, que corre prendido a Requiebro e conserva-se inteiro até ao final, lobrigamos um dos mais notaveis "performers" que hoje em dia se alojam em nossas coudelaria.

E' inacreditavel!
Que uma alfaiataria possa fazer roupa tão elegante e por PREÇO TÃO CAMARADA!
Mas é verdade: a ALFAIATARIA
ESTRELLA D'ALVA
de F. S. MORAES
consegue o milagre. Quereis ter a certeza? Ide á
PRAÇA TIRADENTES, 76

Os mais victoriosos

E' a seguinte a relação dos animaes que já conquistaram este anno, pelo menos, tres victorias:

8 victorias — Tacy.
7 victorias — Midi e Royal Star.
6 victorias — Astoria, Bilhete, Picaflor e Seu Cabral.
5 victorias — Adarga, Guarani, Jundiá, Roxy, Sauhype, Tarjador, Micuim e Zug.
4 victorias — Apple Sauce, Bramador, Coelho, Kruppe, Le Roi Noir, Lorraine, Luminar, Le Revard, Marquita, Muricy, Oswaldo Aranha, Ritual, Salmon, Sueno Largo, Stayer, Soneto, Triste Vida, Vasari, Xuri, Yéa, Yáyá e Zarda.
3 victorias — Arquero, Arga, Acauan, Arlette, Benemerito, B. Ami, Capitu', Cock Tail, Cartier, Colita, Deliciosa, Ducca, Guitarrita, Galope, Itapoan, Jaçatuba, Kobelik, Little One, Lentejoula, La Orticaria, Musa, Mensageira, Mango, Mon Secret, Maimará, Nivac, Oding, Pharaó, Pebete, Ponta Negra, Quatioba, Silenciosa, Sargento, Transvaliana, Tapajós, Toby, Tomyrim, Taladro, Yambi, Yvette, Yeoman, Xiah, Zumbaia, Zamorim e Zirtaeb.

Flavio Mendes no Rio

De Porto Alegre chegou hontem á nossa capital o jockey Flavio Mendes.

O minusculo "archer" patricio já hontem mesmo trabalhou, na Gavea, varios animaes.

Para a reunião de amanhã Flavio Mendes tem contratadas as montarias dos seguintes animaes: Arga, Clo e São Sepé.

Diario Sportivo

A reunião de domingo

1ª Carreira — Premio Classico "Imprensa Fluminense" — 1.800 metros — 15:000$000.

	Animal	Ks.	Cts.
	1 Sylpho	54	50
	2 Cambuy	52	50
	3 Torpedo	54	40
	4 Poaya	52	70
	5 Tacy	55	14
	" Xuri	57	14

2ª Carreira — Premio "Gahypio" — 1.400 metros — réis 7:000$000.

	Animal	Ks.	Cts.
	1 Imperador	53	50
	2 Oitava	53	25
	3 Natal	55	50
	4 Raio do Luar	55	40
	5 Detonador	55	60

3ª Carreira — Premio "Sucury" — 1.200 metros — réis 4:000$000.

	Animal	Ks.	Cts.
1	1 Grapirá	55	35
	2 Orgulhosa	53	30
2	3 Libra	53	40
	4 Uyrapara	55	35
3	5 Tartaruga	53	40
	6 Piolin	55	50
	7 Baltica	53	60
4	8 Onerva	53	50
	9 Itaparica	53	60
	10 Memby	53	50

4ª Carreira — Premio "Ufano" — 1.600 metros — 4:000$.

	Animal	Ks.	Cts.
1—1	Stayer	55	40
2	2 Sauhype	55	30
	3 Luctador	58	50
3	4 Cock Tail	58	50
	5 Seu Cabral	53	60
4	6 Veneziano	55	35
	" Yayá	56	35

5ª Carreira — Premio "Vulcain" — 1.500 metros — 4:000$ — Betting.

	Animal	Ks.	Cts.
1	1 Capitão Mór	55	35
	2 Chouannerie	57	50
2	3 Lumine	56	30
	4 Guarani	50	50
3	5 Tropical	54	25
	6 Quintero	49	50
	7 Silhueta	56	60
4	8 Libertino	48	40
	9 Capitu'	55	50
	10 Tango	55	50

6ª Carreira — Premio "Calcó" — 1.600 metros — 4:000$ — Betting.

	Animal	Ks.	Cts.
1	1 Volcanica	53	30
	2 Salmon	52	50
2	3 Toby	51	40
	4 Navy	58	35
3	5 Nobleman	52	60
	6 Martillero	57	50
4	7 Deliciosa	58	35
	8 El Tigre	49	50

7ª Carreira — Premio "Cheerio" — 1.800 metros — 4:000$ — Betting.

	Animal	Ks.	Cts.
1—1	Maimará	58	30
2—2	Carmel	51	35
3—3	Ojos Lindos	54	40
4—4	Morón	50	40
5	5 Jacutinga	54	50
	6 Claxon	56	40

A reunião de sabbado

1ª Carreira — Premio "Lentejoula" — 1.500 metros — 3:000$000.

	Animal	Ks.	Cts.
1	1 Contratempo	53	30
	2 Molleiro	48	35
2	3 Dollar	58	40
	4 Celma	55	50
3	5 Tracajá	55	50
	6 Sovéo	48	70
	7 Yetim	48	60
4	8 Argenté	48	80
	9 Marfim	50	50
	10 São Sepé	48	40

2ª Carreira — Premio "Sauhype" — 1.500 metros — réis 3:000$000.

	Animal	Ks.	Cts.
1—1	Grand Marnier	58	35
2—2	Garboso	55	30
3—3	Mariquita	55	50
4—4	Xiah	54	40
5	5 Cossaco	58	50
	6 Kruppe	52	50

3ª Carreira — Premio "Voiturette" — 1.400 metros — 3:000$ — Betting.

	Animal	Ks.	Cts.
1	1 New Star	55	30
	2 Lagave	48	60
2	3 Cartier	57	40
	4 Jaçatuba	58	35
3	5 Mouresco	50	60
	6 Jundiá	55	50
4	7 Canto Real	55	40
	8 Salvador	50	50

4ª Carreira — Premio "Goleta" — 1.500 metros — 3:000$ — Betting.

	Animal	Ks.	Cts.
1	1 Diableja	55	30
	2 Clo	48	40
2	3 Rêve d'Amour	48	40
	4 Cachalote	58	50
3	5 Miss Praia	54	35
	6 Negro	52	60
4	7 Bettysabeth	53	50
	8 Lullaby	56	60
	9 Niobe	49	50

5ª Carreira — Premio "Xiah" — 1.600 metros — 3:000$000 — Betting.

	Animal	Ks.	Cts.
1	1 Zarda	51	30
	2 Itapoan	49	40
2	3 Arga	50	35
	4 Oding	58	50
3	5 Kumell	58	40
	6 Mussuã	48	60
4	7 Tomyrim	51	40
	8 Irapuasinho	48	50

Acha-se á venda um "crack" da geração de Mossoró

O excellente nacional Lepido, que tantas satisfações causou a seus responsaveis, acha-se á venda pela modica quantia de 8:000$000, uma vez que seu distincto proprietario resolveu dissolver o stud que mantinha em nossa capital.

E' desnecessario enaltecer o valor do elemento que deixa a jaqueta perola e bonnet vermelho. Para isto bastaria inventariar seu rosario de proezas, que todos os nossos turfmen têm presente na imaginação. Ora em periodo de cura, o neto de Corcyra poderá, dentro em breve, voltar ás lides turfistas, depois do que, poderá prestar ainda, com suas excellentes correntes de sangue, optimo serviço na reproducção.

O bi-vencedor do G. P. Guanabara poderá ser tratado com seu proprietario, no Jockey Club ou na Sociedade Sul-Riograndense.

LIVRARIA ALVES
Livros collegiaes e academicos

GONORRHE'A
(Aguda ou chronica)
IMPOTENCIA
Estreitamento da urethra, cura rapida, sem dor, por novo processo "Descoberta Pessoal". Doenças dos rins, bexiga, prostata, testiculos, utero, ovarios.
(Homem e mulher)
Electricidade applicada. Diathermia. D'arsonvalização, Ozonothermia.
2 ás 7—BUENOS AIRES, 77-4.º
Dr. Alvaro Moutinho

Dr. AUGUSTO PAULINO FILHO
Dr. FERNANDO PAULINO
VIAS URINARIAS. Tratamento da gonorrhéa e suas complicações no homem e na mulher. Edificio Castello — Av. Nilo Peçanha, 151-9.º and. Tel. 22-7207 — Diariamente de 2 ás 7

VIII Feira Internacional de Amostras da Cidade do Rio de Janeiro
Prorogada até 1 de dezembro inclusivé
HOJE — Sexta-feira, 22 de Novembro — das 14 ás 24 horas — HOJE
SEMPRE NOVIDADES NO GRANDE PARQUE de DIVERSÕES
NO AUDITORIO — das 20 horas em deante GRANDE CONCERTO PELA BANDA DE MUSICA DO 1.º REGIMENTO DE INFANTARIA
sob a regencia do tenente Virgilio
AMANHA — NO AUDITORIO — Sensacional exhibição das Escolas de Samba de Madureira, Portella e Lyra do Amor
AVISO — A Feira de Amostras funcciona todos os dias, das 14 ás 24 horas, excepto ás Segundas-feiras
INGRESSO .... 1$000

São Incontestaveis as Grandes Qualidades de Jean Joup — e Liberato —

Pisarão o Tablado do Estadio Brasil Em Suas Melhores Condições de Preparo — Pires x Tieri na Semi-Final — As Outras Pelejas do Dia 23

As qualidades dos contendores do match final de sabbado no Estadio Brasil, são incontestaveis.

Jean Joup, ex-campeão senegalez, com um record de mais de quatrocentos combates, apresenta como o melhor attestado de sua classe excepcional, as suas ultimas performances em rings platinos. Defrontando adversarios mais pesados, soube impôr-se á admiração do publico sportivo platino, mercê de sua valentia e da incrivel variedade de recursos.

Empatou com o ex-campeão sul-americano dos leves Julio Cesar Fernandez, Hugo Cartelle, campeão absoluto do Uruguay, Francisco Magnelli e Antonio Castroviejo. E venceu o campeão argentino de sua categoria: Domingo Schiaraffia.

José Maria Liberato é o actual campeão portuguez dos pennas e um dos pugilistas de maior prestigio em rings portuguezes e hespanhoes.

Na Hespanha, onde verdadeiramente inteirou-se dos segredos da nobre arte, Liberato defrontou tres vezes o campeão mundial, o basco Sangchili. O ultimo encontro, segundo a opinião dos que o assistiram, assim como a da chronica sportiva teve uma decisão injusta. O challenger demonstrando ser melhor esgrimista e mais opportunista, fizera jús a victoria.

ACCLIMATADOS!

Tendo Liberato chegado ao Rio ha mais de um mez e meio e tendo Jean Joup desembarcado ha quasi um mez é logico que se apresentem sabbado completamente acclimatados. Houve tambem bastante tempo para apurarem o seu preparo, mostrando-se os cinalistas da noitada de box do dia 23 confiantes em se exhibirem na sua melhor fórma.

José Liberato, o estréante de sabbado

PIRES x TIERI

O argentino Tieri foi infeliz em sua estréa. Em seu embate com Carmelino não pudemos apreciar devidamente as verdadeiras qualidades de Tieri. Sabemos que o pugilista platino se encontra presentemente em francos preparos para conseguir uma ampla rehabilitação.

Completamente acclimatado, elle subirá ao ring para offerecer combate ao "Piranha".

Este, consagrado inteiramente ao box, está em condições de produzir optima actuação. Sabbado passado, fazendo a melhor peleja da reunião pugilistica venceu por larga margem de pontos a Negrito.

RODRIGUES LIMA x GERALDINO SANTOS

Rodrigues Lima, o "menino de ouro" após ingressar nas fileiras do profissionalismo conservou a sua estrella em permanente fulgor. Apenas uma unica vez ella empallideceu; foi quando perdeu aos pontos após um match equilibrado. Nesta temporada vem cumprindo performances bem destacadas nivellando-se aos nossos melhores leves.

JESS DE OLIVEIRA x CANSECCO

Cansecco é um dos pugilistas estrangeiros, actuando em nossos tablados, que mais popularidade alcançou. Technico, valente, com larga experiencia de ring, elle correspone sempre á espectativa. Deve fazer com Jess de Oliveira uma optima peléja.

Natação

Para as Olympiadas de Berlim

Serão Iniciadas, Domingo, As Competições Preparatorias de Natação e Saltos Ornamentaes

Por iniciativa feliz da Liga de Esportes da Marinha será iniciada, no proximo domingo, a serie de competições preparatorias de natação e saltos de trampolim para as Olynpiadas de 1936.

O empreendimento da prestigiosa entidade naval que só pode merecer louvores tem dois objectivos. Primeiro: preparar e seleccionar os nossos melhores valores que deverão representar o nosso paiz no proximo certame olympico. Segundo conseguir uma parte do numerario para as indispensaveis despesas, pois o producto da renda liquida dessas competições será, integralmente, depositado em conta corrente a favor do Comité Olympico Brasileiro cabendo a cada entidade participante delegar poderes a um dos seus dirigentes para, juntamente, com o thesoureiro da Liga de Esportes da Marinha, firmarem o balancete mensal.

E' necessario, portanto, que a iniciativa da L. S. M. mereça do nosso publico sportivo o mais decidido apoio. Pela natação e pelo Brasil.

O programma ficou assim organizado:

Domingo, 24, ás 15 horas:
1ª prova — 100 metros — Homens — Nado de costas.
2ª prova — 100 metros — Moças — Nado de costas.
3ª prova — 200 metros — Homens — Nado livre (reservada á L. E. M.)
4ª prova — 100 metros — Infantis — Nado de peito (Reservada á L. C. N.)
5ª prova — 1.500 metros — Homens — Nado livre.
6ª prova — 100 metros — Infantis — Nado livre (Reservada á L. C. N.)
7ª prova — 100 metros — Infantis — Nado de costas (Reservada á L. C. N.)
8ª prova — 100 metros — Homens — Nado livre.
9ª prova — 100 metros — Moças — Nado livre.
Saltos ornamentaes — Moças e homens.

Terça-feira, 26, ás 21 horas:
1ª prova — 400 metros — Homens — Nado livre.
2ª prova — 400 metros — Moças — Nado livre.
3ª prova — 100 metros — Homens — Nado livre (Reservada á L. E. M.)
4ª prova — 100 metros — Homens — Principiantes — Nado de costas (L. C. N.)
5ª prova — 200 metros — Homens — Nado de peito.
6ª prova — 200 metros — Moças — Nado de peito.
7ª prova — 100 metros — Homens — Principiantes — Nado livre (L. C. N.)
7ª prova — 100 metros — Homens — Nado livre — (L. C. N.)
8ª prova — 100 metros — Homens — Principiantes — Nado de peito — (L. C. N.)
9ª prova — 200 metros — Homens — Nado livre.

A delegação paulista chegou hoje, ás 8 horas e vem assim constituida:

Chefes — José Pironet e Hedair Lebre França.

Technico — Carlos de Campos Sobrinho.

Jornalistas — Dr. Paulo Meirelles do "Diario da Noite", e Carlos Joel Nelli da "A Gazeta".

Nadadores: — Armindo Mendes Cadaxa, Celia Machado, Fausto Alonso, Ivo Pistolato, João Podboy Junior, Miguel Paes Loureiro, Maria Lenk, Nelson Reis de Almeida, Octavio Germeck, Paulo Aguiar Souza Filho, Scylla Venancio, Sieglinda Lenk, Sebastião Prado Freire, Germano Witzel, Humberto Miccolis e Plinio Crocce.

Saltadores — Rafael Estamato Sobrinho, Odair Flores, Herman Palmeira Martins, Ursula von der Lyon, Elza von Weisser Grete Nobling e Leonor Margarido.

A representação da Liga de Esportes da Marinha está assim organizada:

100 metros — Nado livre: — Isaac dos Santos Moraes — Leonidas Francisco Marques e Manoel da Rocha Villar (Reserva).

200 metros — Nado livre: — Isaac dos Santos Moraes — Leonidas Francisco Marques — Benevenuto Martins Nunes (Reserva).

400 metros — Nado livre — Manoel da Rocha Villar Omir de Lima Campos — Leonidas Francisco Marques (Reserva).

1500 metros — Nado livre: — Manoel da Rocha Villar — Omir de Lima Campos — Almerindo da Silva — Delgado. (Reserva).

100 metros — Nado de costas: — Benevenuto Martins Nunes — Theophilo de Oliveira — José Baptista de Moraes (Reserva).

200 metros — Nado de peito: — Antonio Luiz dos Santos — Antonio Borges do Nascimento — João Simeão de Carvalho. (Reserva).

MARITIMAS

VARIAS NOTICIAS:

Da Secretaria dos Commissarios da Marinha Mercante, pedem-nos a publicação da seguinte nota:

"De ordem do director presidente deste Syndicato, são convidados os segundos commissarios Elias Cardoso de Azevedo, Abel Alves dos Santos, Fernando Souza Lemos, Manoel Cordeiro de Sá Leitão, Severino de Araujo Lins, José Ivo Bello, José Manoel Martins Cruz, José Joaquim de Moura, Attilio Raphael Gargaro Napoli, Edmundo Barboza de Oliveira, Manoel Dias de Pinho e Severino Toscano de Britto para comparecer, á nossa séde hoje, ás 15 horas.

— Do ultimo Boletim da Superitendencia do Lloyd Brasileiro, consta o seguinte:

"Por desistencia do respectivo affretador, pode o D. Pedro II realizar a viagem de 17-11, que corresponde á de hoje datada.

Com a não entrega do "Prudente de Moraes" pela officina, não ha como substituil-o na viagem de 22-11, a menos que o "Baependy" tivesse podido cumprir o programma que lhe fôra determinado, e era o de estar prompto para carregar em Bahia Blanca a 8-11, podendo chegar a Santos a 19-11 para sair a 22 e do Rio a 24 para o norte, fazendo as duas linhas. Infelizmente, porém, o navio teve que arribar em Montevidéo, depois de sair de Buenos Aires, para deixar um tripulante doente, e até hoje ainda se encontra em Bahia Blanca sem ter podido concluir o embarque de trigo, por motivos semelhantes ao da retenção do "Mandu'" e Parnahyba" na America.

O "Rodrigues Alves," no seu regresso da presente viagem, terá, tambem, que substituir uma chapa do fundo, razão porque a 13-12 não poderá deixar o "Campos Salles de fazer as duas linhas.

Se o "Baependy" não se houvesse atrazado e se a Officina pudesse garantir a saida do "Almirante Jaceguay" a 8|12 (já pondo de lado o "Prudente de Moraes") ou mesmo a 15-12 para Santos, as proximas viagens seriam:

"Baependy" á 24-11; "Manáos" á 29-11; "Poconé" á 6-11; "Almirante Jaceguay" ou "D. Pedro II" (sem iniciar em Santos) 13-12.

TINTA BRASILIA
TYPO OFFICIAL
A Melhor

O Thesouro pagará

Serão pagas hoje na Pagadoria do Thesouro Nacional as seguintes folhas do vigesimo dia util: Montepio Civil, da Viação de L a Q.

BEBAM CAFE' GLOBO O MELHOR E O MAIS SABOROSO
BOM ATE' A ULTIMA GOTA!

Matou o Companheiro Porque o Temia

Preso o matador do operario Joaquim Henrique, encontrado morto na estação de São Christovão, em circumstancias mysteriosas — Notaveis os trabalhos da policia do 16.° districto, conjugados com os technicos da D. G. I., arrematados com a confissão do criminoso

O corpo da victima no local em que foi abatido

Em nossa edição de 14 do corrente já nos occupamos detalhadamente do mysterioso assassinio do operario Joaquim Henrique, apparecido morto no leito da Central, na estação de São Christovão.

Com a identificação do criminoso, agora realizada em consequencia de uma feliz conjugação de esforço do delegado Hugo Auler e seus auxiliares, do 16º districto, orientados pelos investigadores Lobão, A. Maia, Carlos Motta e Oscar Souza, da Segurança Pessoal o crime, a principio cercado de mysterio volta agora ao cartaz, com todos os detalhes que cercaram o estupido assassinio.

O CRIME

Recapitulemos, em suas linhas geraes o crime. Saltára de um trem na plataforma da estação de São Christovão, na noite de 13 do corrente, o operario Joaquim Henrique, entregador de leite, da Companhia Mineira de Lacticinios, preto, casado, de 45 annos, residente á rua João Vicente numero 20, em Madureira e que ia em demanda da séde daquella empresa quando ao transpor uma cerca de arame na margem do leito da via ferrea recebeu dois tiros, caindo morto em decubito ventral.

O HOMEM DA CAPA BRANCA

Naquella occasião passava nas proximidades o soldado do G. A. P., Jorge de Oliveira que ouvindo as detonações teve a sua attenção voltada para um inviduo de capa branca que fugia em regular velocidade.

A ACÇÃO CONJUGADA DA POLICIA DISTRICTAL E DA D. G. I.

Instaurado o inquerito no cartorio da delegacia do 16º districto, com a observançia de todas as medidas periciaes regulamentares entraram as autoridades a agir sob a orientação dos technicos Lobão, Maia, Souza e Carlos Motta, de . G. I. apurando afinal ser Agnello Baptista, collega de trabalho de Joaquim Henrique o autor dos tiros que o victimaram.

SUSPEITAS QUE SE CONFIRMAM

Os estudos meticulosos dos ferimentos do cadaver, a falta de outros indicios foram o ponto de partida para as sensacionaes trabalhos dos peritos. Pela posição dos tiros poude apurar-se que o criminoso era canhoto.

Outro elemento, um tamanco, deixado pelo assassino na sua fuga precipitada conduziu a policia technica á desconfiar de um companheiro de trabalho, do morto que foi preso e submettido a rigoroso interrogatorio pelo delegado Hugo Auler e pelos investigadores da Segurança Pessoal.

Afinal Agnello Baptista resolveu confessar o delicto.

A CONFISSÃO DO ACCUSADO

Ia para o trabalho, na noite do crime com Joaquim quando travou uma discussão com o collega, acabando por brigarem.

Era fraco e como temia o outro resolvera eliminal-o com dois tiros. Refugiou-se, depois, em casa de um amigo na Bocca do Matto.

A arma apprehendida hontem e utilizada por Agnello é uma pistola e foi reconhecida pelo criminoso que vae prestar contas á justiça.

A Primeira Viagem Transpacifica do Gigantesco "Ghina Clipper"

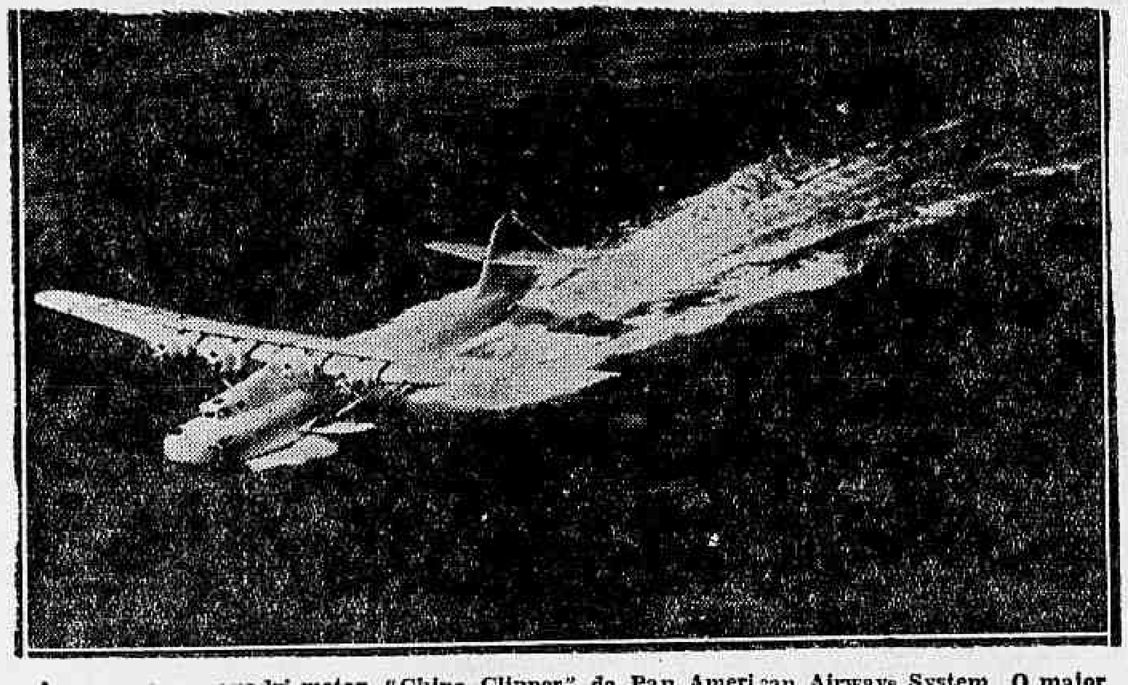

A aeronave quadri-motor "China Clipper" da Pan American Airways System. O maior hydro-avião da aviação commercial dos Estados Unidos, este apparelho tem um peso bruto de 25 toneladas e accommodações para 50 pessôas, em viagem de dia, ou 30 pessôas em viagem nocturna. O seu radio de acção é superior a 4.000 klms. O "China Clipper" e outros dois hydro-aviões gemeos, construidos nas fabricas Glenn Martin, de Baltimore, assegurarão um serviço semanal de passageiros, carga e correspondencia atravéz do Oceano Pacifico, entre São Francisco da California e Manilla, nas Phillppinas, que o Pan American Airways System preparou em quasi 4 annos de trabalhos e estudos preliminares

Realizando a sua viagem inaugural através do Pacifico, deixará hoje a cidade de S. Francisco da California com destino a Manilla, nas Philippinas, a gigantesca aeronave "China Clipper", da Pan American Airways, que assim estabelece em definitivo a praticabilidade commercial da grande linha transpacifica, depois de varios mezes de experiencia de travessia com a aeronave "Pan American Clipper".

O novo gigante dos ares, que é a maior aeronave construida nos Estados Unidos, partirá hoje ás 16 horas (8 horas da noite no horario do Rio de Janeiro), destinando-se ao archipelago das Philippinas e com escalas em Honolulu, Midway, Wake e Guam, devendo a maior parte do percurso desenvolver-se em vôo nocturno, para o qual o possante hydro-avião possue accommodações especiaes.

O "China Clipper", que para vôos de menor percurso tem capacidade para 46 passageiros, seis tripulantes e uma tonelada de carga, acha-se apparelhado para accommodar nas viagens transpacificas 30 passageiros, seis tripulantes e a mesma quantidade de carga, com um raio de acção de mais de 3.000 milhas. As cabines de passageiros acham-se providas de um dispositivo que as transforma em aposentos-dormitorios, proporcionando assim uma viagem confortavel através da enorme amplitude do Oceano Pacifico.

Quatro motores "Wasp" desenvolvendo uma potencia total de 3.200 cavallos permittem ao novo gigante dos ares levantar um peso total de 25 toneladas, das quaes 12 de combustivel e voar a uma velocidade de 260 kilometros horarios.

Com a viagem do "China Clipper" inaugura a Pan American Airways a sua linha regular transpacifica, fazendo correr em ambos os sentidos dois aviões mensaes até janeiro proximo, quando com a admissão de novas unidades, a linha se tornará semanal, reduzindo consideravelmente o tempo até agora gasto para as viagens através do Grande Oceano. Trata-se de mais uma victoria da industria aeronautica, victoria que marcará época na historia dos transportes aereos.

O gymnasio Vera-Cruz no Itamaraty

Esteve hontem no Itamaraty uma commissão de alumnos do Gymnasio Vera-Cruz, pertencente á directoria do "Club Pan Americano Macedo Soares", a qual foi recebida pelo proprio sr. ministro, em audiencia especial. O motivo da visita foi levar ao conhecimento de s. ex. a escolha de seu illustre nome para patrono do Club Pan Americano do Gymnasio Vera-Cruz, e convidar s. ex. para assistir á inauguração solenne e official do referido Club.

A commissão que compareceu foi a seguinte: Liège Silva, Francisco Rodrigues, Maria José Cabral, Luiz Magalhães Castro e dr. Orlando Claudio.

TINTA BRASILIA
TYPO OFFICIAL

O Amparo Thereza Christina, festeja o 1° anniversario de sua inauguração

Realizar-se-á no proximo domingo, dia 24, ás 16 horas, na séde do Amparo Thereza Christina, asylo da velhice desamparada, uma festividade em commemoração ao 10º anniversario de sua inauguração, que terá logar á rua Magalhães Castro, 201, proximo a estação do Riachuelo.

Essa festividade que constará de uma parte litteraria e outra musical entregues a elementos laureados e bastantes conheridos da todos quanto frequentam aquella casa de caridade, terá o brilhantismo de sempre. Serão oradores officiaes os drs. Carlos Imbassahy e J. Moreira Guimarães. A entrada será franca.

Fracassou o Movimento Autonomista do Norte da China

O Japão, entretanto, continua a mandar soldados para ali — A situação actual

LONDRES, 21 (Havas) — Considera-se que o movimento autonomista do norte da China fracassou.

Entretanto, continua a inquietação motivada pelo desembarque de militares japonezes naquella região, pois ainda é incerta a attitude official do governo nipponico.

O sr. Lindsay, embaixador da Inglaterra junto ao governo de Washington, permanece em contacto com o Departamento do Exterior dos Estados Unidos e os entendimentos havidos fazem transparecer que haveria uma politica commum dos dois governos relativamente aos acontecimentos do Oriente.

A ATTITUDE DO KUOMINTANG

SHANGHAI, 21 (Havas) — A impressão predominante nos circulos chinezes é que o Congresso do Kuomintang imporá a Nankim uma politica mais firme em relação do Japão.

Nos meios japonezes correm rumores segundo os quaes o marechal Chang-Kai-Chek decidiria, caso julgasse necessario, proclamar a "guerra santa" contra o Japão.

O APPARECIMENTO QUE CAUSA SURPRESA

SHANGHAI, 21 (Havas) — A chegada do sr. Wang-Ching-Wei, que deixou hontem á noite o hospital de Nankim, causou grande surpresa nos circulos politicos chinezes.

Julga-se provavel que o sr. Wang renuncie á presidencia do Conselho Executivo devido aos ataques de que foi alvo durante o Congresso de Kuomintang.

PROCURANDO UM ARRANJO AMISTOSO

CHANGHAI, 21 — (Havas) — Foi em consequencia de entendimentos entre o sr. Ariyoshi, embaixador do Japão, em Nankim, e o marechal Chang Kai Chek, que o segundo decidiu por termo ás negociações entaboladas por Pekim para execução do plano Doihara de federação septentrional autonoma da China.

De facto, como o governo de Tokio informou o da China de que não tencionava empregar a força militar para instauração da referida federação, o marechalissimo chim, sentiu-se animado a adoptar uma attitude muito mais firme e telegraphou ás autoridades de Pekim que cessassem negociações com o general Doihara.

Deve notar-se que a rapidez com que o "Lawrence japonez" parecia dever chegar aos seus fins era illustrada pelo facto de que o general Minani, commandante das tropas japonezas na Mandchuria primitivamente, hostil ao plano, concentrára nos ultimos dias as tropas nipponicas junto da Grande Muralha, como para uma invasão.

Ora, a prompta acção do marechal Chang Kai Chek impediu certamente que o general Doihara colloque os governos de Tokio e Nankim diante de um facto consumado.

Actualmente, o embaixador Ariyoshi e o marechal Chang Kai Chek procuram obter um arranjo amistoso do caso do Norte da China e das relações sino-nipponicas.

Acredita-se que não seja tomada nenhuma nova medida antes do resultado das conversações em andamento.

Aggredido a navalha

José Alves Barroso, preto, de 53 annos, solteiro e actualmente desempregado, morando á rua Riachuelo, foi hontem á noite aggredido por um desconhecido á navalha, na rua do Acre, soffrendo em consequencia ferimentos na mão, face e peito.

José, depois de soccorrido na Assistencia, retirou-se.

Externato Lacé

O DIA DA BANDEIRA

Foi, verdadeiramente empolgante, a festa em homenagem ao Pavilhão Nacional, organizado pelo antigo educandario leopoldinense, Externato Lacé.

Na séde do estabelecimento, entre vibrante patriotismo de professores, alumnos e numerosa assistencia, foi cantado o Hymno á Bandeira, após o qual fez-se ouvir em calorosa oração, o professor Geraldo Brito Rapozo da Camara.

Em seguida desfilou pelas principaes ruas da localidade, o batalhão escolar, até o campo do Bomsuccesso F. C., onde se realizou expressiva festa sportiva, que constou do seguinte programma: 1º, desfile dos athletas; 2º, gymnastica rythmada pelos departamentos masculino e feminino; 3º, diversas provas de athletismo, terminando com renhido match de football entre as equipes do Collegio Santa Cecilia e do Externato Lacé, que findou com a victoria do Externato Lacé, pelo score de 4 x 2.

Foram vencedores das diversas provas de athletismo, os alumnos: Arlete Barbosa, Iracy de Souza, Olga Silva, Walkyria Peixoto, Dalva Moreira, Aurora Caldas, Wilton Moreira, Waldyr Castrioto, Alvaro Baptista, Homero Cagliano, que na presença do inspector do Ensino Commercial, dos representantes da imprensa, e de pessoas gradas da localidade, receberam valiosos premios, sob vibrantes applausos da numerosa assistencia.

Conselhos ao Motorista

por Herbert Leslie.
Engenheiro Mecanico, A. S. M. E.

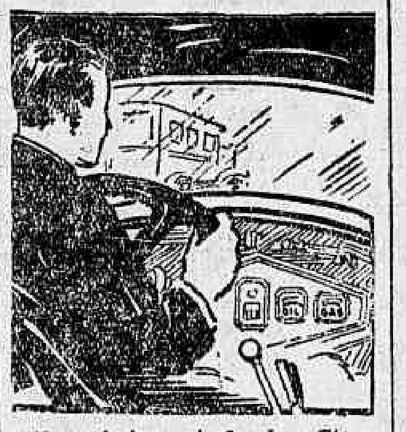

Engenheiro chefe da Standard Oil Company of Brasil.

Todo o dono de automovel equipado com medidor de oleo, tel-o-á certamente notado no taboleiro do seu carro. Comtudo, é verdade que muitos automobilistas nunca se dão ao trabalho de olhar para esse instrumento, e para muitos outros, que o olham de vez em quando, elle nada significa. Este medidor indica a pressão sob a qual o oleo está sendo bombeado para as varias partes moveis do motor. Se por qualquer motivo elle regista zero, o motorista só tem uma coisa a fazer: Parar o motor immediatamente e remedidor a difficuldade. Se elle não sabe onde está o defeito, ou se não póde examinal-o, deve manter o motor fechado, até que um mecanico competente o examine. Evidentemente, se a pressão baixou para zero; ou o medidor não está funccionando bem ou o oleo não está circulando. Se o medidor não está em boas condições, póde ser concertado rapida e economicamente. Se o oleo não está circulando, ha desgaste, geralmente, desgaste muito serio. O resultado póde então, facilmente, ser: mancaes queimados ou outro qualquer transtorno serio. Adquira o habito de olhar de vez em quando para o medidor da pressão do oleo, á medida que viajar. Uma vez adquirido este habito, o fará insensivelmente. Isto lhe poupará muitas difficuldades e gastos desnecessarios.

DR. BRANDINO CORRÊA

Molestias do apparelho Genito - Urinario no homem ou na mulher — OPERAÇÕES — Utero, ovarios prostata, rins, bexiga, etc Cura rapida por processo moderno sem dôr da

GONORRHE'A

e suas complicações — Prostatites, orchites, cystites, estreitamentos etc Diathermia. Darsonvalização — Rua Republica do Peru' numero 23. sob., das 7 ás 8 e das 14 ás 18 horas. Domingos e feriados das 7 ás 9 horas

Visita o Lycée Français um deputado francez

Visitou ante-hontem, o "Lycée Français", o deputado francez sr. Edouard Pfeiffer, secretario geral da "Entente Internacional dos Partidos Radicaes", ora nesta capital. Acompanhou-o nessa visita o sr. Louis Hermite, Embaixador da França, tendo ambos sido recebidos pelos srs. Franklin Sampaio e Bougié, administradores, e pelos prof. Alfred Le Forestier e dr. Renato Almeida, directores do estabelecimento.

Percorreram os visitantes o collegio, assistindo á varias aulas e a provas parciaes do Curso Secundario, tendo depois verificado as obras e mconstrucção, para as novas installações.

Terminando a visita, o deputado Edouard Pfeiffer deixou consignadas as suas impressões nestes termos: "Lembrança de uma visita infinitamente interessante e em testemunho de admiração pela obra realizada pelos animadores deste "Lycée Français", tendo antes de retirar-se felicitado vivamente os directores do estabelecimento, affirmando que dentre os estabelecimentos congeneres dos varios paizes que tem visitado, o do Rio de Janeiro foi sem duvida um dos que melhor impressão lhe causaram.

Cortadas as gratificações dos officiaes que estão fóra do paiz

O Governo acaba de tomar providencias, para que sejam suspensas desde primeiro do corrente as gratificações que vinham sendo pagas aos officiaes que servem em commissões fóra do paiz, com excepção dos addidos militares.

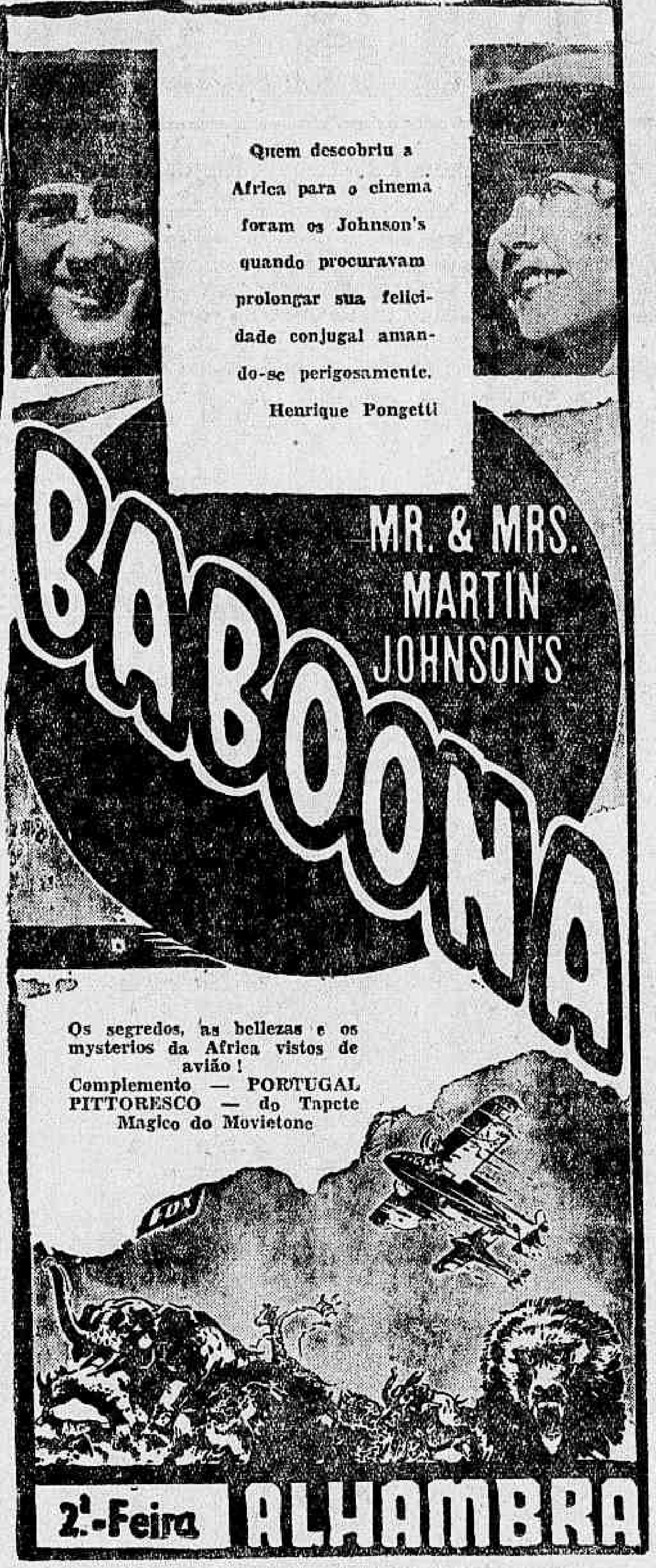

Diario Carioca

Anno VIII — Numero 2.252 | Rio de Janeiro, Sexta-feira, 22 de Novembro de 1935 | Praça Tiradentes n. 77

Victima de Brutal Attentado Conhecido Medico Pernambucano

HUMANITARIO CLINICO PAGOU COM A VIDA A HONRA DE UMA DAS IRMÃS DO CRIMINOSO

DETALHES DO DRAMATICO E SANGRENTO ENCONTRO DA RUA SEGISMUNDO GONÇALVES

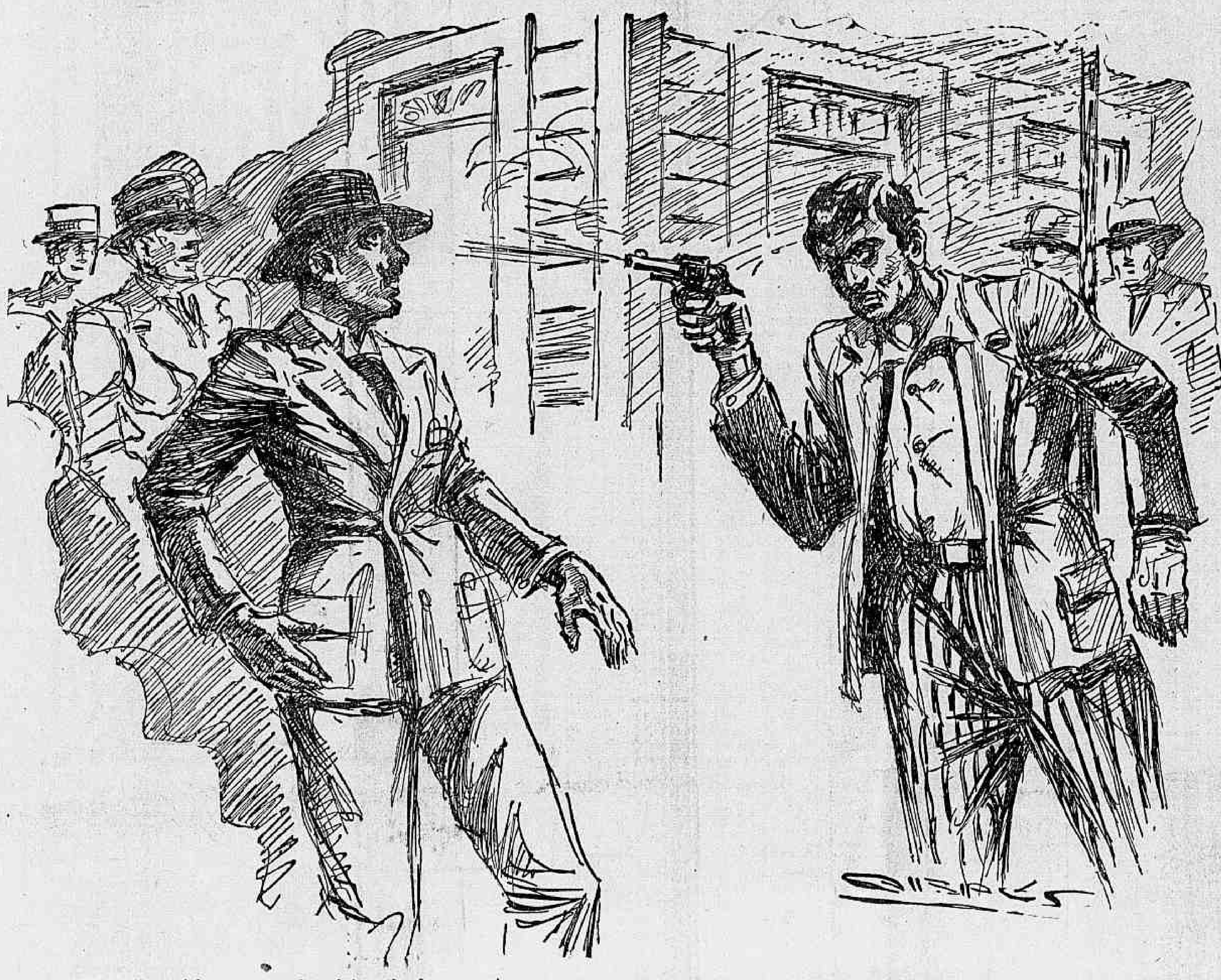

RECIFE, 20 (Especial para o DIARIO CARIOCA) — Olinda vem de ser abalada com um crime brutal ali occorrido e do qual resultou a morte de um medico local muito conhecido em todo o municipio vizinho e nesta capital por sua popularidade como clinico humanitario que era e grande amigo da pobreza.

Trata-se de um drama commovente de que foi autor um commerciante tambem conceituado em Salgadinho, onde era estabelecido com uma padaria, á rua Waldemar Lima, e em cujo predio residia com duas irmãs: Maria do Carmo e Maria da Conceição.

DETALHES DO SANGRENTO ENCONTRO

Em seu depoimento na policia o criminoso declarou que ha cerca de cinco mezes notára que uma de suas irmãs, a joven Maria da Conceição Pereira, de 23 annos, solteira, não apresentáva bôa saude, razão porque a aconselhou a consultar-se ao dr. Justino Gonçalves, medico de renome como dissemos acima.

Esta se recusou a attendel-o, em termos que o fizeram desconfiar de algo de grave que se deveria passar entre ambos.

Appellou para a habilidade de uma tia de nome Maria Pereira de Oliveira e graças á argucia desta veiu a ter confirmação, desgraçadamente, de suas suspeitas. Entre sua irmã e o dr. Justino Gonçalves houvera um amor criminoso. A dolorosa verdade foi como uma punhalada que lhe ferisse o seu grande amor filial. Exasperou-se.

Procurou o facultativo e exigiu deste a reparação do seu erro.

Embalde.

Encontrando-se, ha dias, com o seductor de sua irmã, tomou uma resolução extrema. Dirigiu-lhe a palavra.

O facultativo sorriu zombeteiro, desdenhando da attitude do commerciante que chamou de "doido varrido"...

Perdeu a cabeça mas como estava desarmado voltou em casa. Apanhou um revolver e voltou no encalço do doutor Justino.

Avistando-o no interior de um bonde procurou seguil-o. Ao passar o vehiculo em frente ao Grupo Escolar Segismundo Gonçalves, na Avenida do mesmo nome saltou atrás do medico, interpellando-o energicamente.

"VOCÊ PAGARA', DE QUALQUER MANEIRA, A HONRA DE MINHA IRMÃ!"

Dizendo as palavras acima desfechou João de Oliveira, cinco tiros, a queima roupa, no medico, prostrando-o agonizante.

FALLECIMENTO DA VICTIMA

Conduzido para o Prompto Soccorro o dr. Justino Gonçalves foi submettido immediatamente a delicada intervenção cirurgica a que não resistiu, fallecendo, cercado da assistencia e do zelo de numerosos collegas daquelle estabelecimento hospitalar. A victima que contava 48 annos era casada e deixa 4 filhos menores, residindo a varios annos naquella cidade

A POLICIA EM ACÇÃO

Conhecido o triste facto houve uma tentativa de lynchamento do matador do humanitario clinico, chegando elementos exaltados a tentar depredar a residencia do pae do criminoso, conhecido em Olinda pela alcunha de "Zéca do Cortiço".

A policia evitou fosse levada a effeito a reacção popular, guardando com praças embaladas a residencia do criminoso e de "Zéca do Cortiço", ao tempo que a assassino era preso em flagrante e autuado na jurisdicção policial onde se deu o brutal attentado.

O ENTERRAMENTO DO DR. JUSTINO GONÇALVES

O corpo do dr. Justino Gonçalves foi conduzido para o Necroterio Publico, hoje, pela manhã, onde foi necropsiado pelos legistas da policia, realizando-se o seu enterramento, ás 4 horas da tarde, no cemiterio de Santo Amaro.

Hauptmann e a cadeira electrica

O RECURSO SERA' JULGADO EM DEZEMBRO

WASHINGTON, 21 (Havas) — O procurador geral adjunto de Nova Jersey pediu á Côrte Suprema a rejeição da appellação feita por Bruno Hauptmann. O procurador refuta em longo parecer os argumentos apresentados pelo condemnado.

A Côrte Suprema julgará o recurso provavelmente em 9 de dezembro do corrente anno.

Socio Nos Lucros e no Capital do Outro

AS EXPLICAÇÕES DO SR. PIERRE JULES BARRO, REBATENDO AS INSINUAÇÕES DO SEU EX-PATRÃO

O sr. Pierre Jule Barro em nossa redacção, quando fa zia ás suas declarações

A proposito de uma nota inserida em nossa edição de hontem, sob o titulo "Socio nos lucros e no capital do outro", esteve em nossa redacção o sr. Pierre Jules Barro, que nos fez as seguintes declarações:

Não podia deixar de refutar allegações feitas pelo sr. Pierre Erinle Soulier, porque não exprimem a verdade. Elle, que acaba de apresentar queixa contra mim, na primeira delegacia auxiliar, não passa de um individuo de vida escusa, negociante profissional do contrabando, conforme provarei com farta documentação em tempo opportuno. Custa-me fazer tal declaração, mas a situação em que elle me collocou, obriga-me a proceder dessa maneira, em minha defesa, em virtude da torpe campanha de desmoralização que me vem movendo aquelle individuo.

A viagem do sr. Soulier á França não se relacionou com o seu estado de saude, conforme elle fizera crer, mas teve fins commerciaes que se prendem ao negocio de contrabandos.

Allega o sr. Soulier que durante a minha gerencia no seu estabelecimento commercial, deilhe um desfalque de 80:014$100. Essa allegação, porém, é improcedente, pois que essa importancia está representada na conta particular de Soulier, que não figurou na escripta official, de accôrdo com as suas instrucções. Ao embarcar para a Europa, Soulier recommendou-me que todas as transacções não attinentes com as operações licitas, figurassem na sua conta particular e que no seu retorno acertaria a conta da Caixa. Isto, accentuou elle — para evitar que em caso de uma denuncia fosse surpreendido. Obedecendo ás suas instrucções, procedi ao lançamentos de accôrdo com o combinado. Afóra o meu ordenado de 600$000 mensaes e das commissões de 1 °|° sobre todas as operações na casa, vantagem essa que nunca usufrui, nada aproveitando dos beneficios gosados pelo sr. Soulier no seu commercio clandestino.

Para constatar a veracidade do que affirmo, a policia que realize uma diligencia no estabelecimento do sr. Soulier, de conformidade com as indicações que poderei lhe fornecer, e tudo ficará devidamente esclarecido.

TINTA BRASILIA

A MELHOR

A Cidade Sob o Pavor dos Terroristas

DURANTE A MADRUGADA DE HONTEM DIVERSOS DYNAMITES EXPLODIRAM EM VARIOS BAIRROS

Visadas pelos perturbadores as sédes dos Nucleos Integralistas

Durante a madrugada de hontem a cidade esteve sob terriveis ameaças de perturbação da ordem, com a explosão de dynamites em varios bairros.

Apesar de se saber, desde logo, que taes attentados eram levados a effeito por um grupo de extremistas e que a policia facilmente destruiria todos os seus propositos de implantar o pavor e a confusão, afim de acirrar os animos contra os integralistas, semelhantes desatinos não deixaram de provocar um certo panico á ordeira população da capital.

O grupo de terroristas que levou a cabo essa criminosa empreitada, valeu-se de uma "limousine" de côr escura, sem placa nem illuminação.

O vehiculo parou cerca das duas horas da madrugada, em frente á séde do Nucleo Integralista de Villa Isabel, á rua Santa Isabel, proximo ao Jardim Zoologico, saltando do interior do mesmo varios individuos, os quaes, após atirarem uma dynamite para dentro do muro que cerca o terreno da referida séde, retornaram ao vehiculo para desapparecer em seguida.

O petardo, pouco depois, explodiu, alarmando os moradores do bairro. No momento da explosão passava pelo local o bonde n. 224, linha Villa Isabel-Engenho Novo, dirigido pelo motorneiro de regulamento numero 3.836, cujos passageiros foram tomados de panico, tendo alguns delles abandonado o vehiculo e deitado a correr rua afóra, em busca de um logar para se refugiarem.

Mais tarde, nova bomba, lançada por outro grupo de communistas explodia em frente á séde integralista, sita á rua Copacabana n. 681. O petardo fez varios estragos no passeio e nas paredes do edificio.

Outras detonações foram ouvidas em varios pontos da cidade, dando a impressão de que algum facto grave e anormal estava occorrendo na cidade.

A policia movimentou-se e conseguiu sem difficuldade, apurar tratar-se de obra de communistas. Varias diligencias foram encetadas então, para identificar os perigosos perturbadores da ordem, mas as autoridades, apesar de já haverem identificado parte dos terroristas, não effectuaram até agora prisão alguma, o que farão, certamente, no decorrer da madrugada de hoje.

Para que taes factos não se reproduzam, a policia vae tomar medidas rigorosas.

Voltam ao trabalho os Metallurgicos

Acatada a solução ministerial — Nenhum operario poderá ser despedido — A palavra de ordem da Commissão Executiva

O deputado Martins e Silva, um dos trabalhadores em pról da solução da gréve

A situação dos operarios metallurgicos vem de ter um fim satisfatorio com a decisão do ministro do Trabalho.

Tendo sido entregue áquelle titular a arbitragem, este deu sua decisão hontem, após 16 dias de paralysação dos trabalhos.

O laudo foi acolhido pela classe com satisfação, tendo a Commissão Executiva publicado o boletim, levando ao conhecimento de todos o que ficára resolvido.

NAO PODERAO SER DESPEDIDOS

O laudo ministerial, em um dos itens, diz não poder ser ninguem, despedido nem suspenso por motivo de paralysação.

O BOLETIM

A Commissão publicou o boletim n°. 13 avisando a terminação do movimento e explicando a razão de ter aceito as condições arbitradas pelo titular do Trabalho.

A solução foi de 1$400 por dia nos salarios até 20$000 e 50°|° nas duas primeiras horas extraordinarias e 100°|° nas subsequentes, resalvando aquelles que já pagavam maiores percentagens.

FALA O PRESIDENTE DA UNIAO

Procurado pelo DIARIO CARIOCA, o sr. Francisco Manoel Gonçalves nos declarou o seguinte:

Depois de 16 dias de luta, com uma coesão e disciplina jamais observadas em qualquer movimento até hoje feito, o patronato da metallurgia, que a principio se negou a submetter-se a juizo arbitral, foi forçado a aceitar que s. ex. o sr. ministro do Trabalho fosse o arbitro de nossa questão.

Nós acatamos essa decisão, submettendo-nos ao laudo arbitral, mostrando estarmos com a lei e tambem não termos interesse que se infiltrasse pelo paiz um movimento que muitos prejuizos viria causar.

Desejamos sómente o engrandecimento do nosso Syndicato e isso nós o conseguimos, pois nos consideramos victoriosos.

A' clarividencia do sr. ministro, não passou desapercebida a nossa precaria situação e, dentro de suas possibilidades, fez o possivel para evitar o prolongamento da luta.

Terminou o nosso entrevistado, dizendo ter feito publicar um boletim pedindo aos companheiros em luta não considerar humilhante a posição dos empregados e tãopouco a dos empregadores.

Voltam assim á actividade todas as officinas paralysadas ha 16 dias.

Seccionou-lhe a carotida com um canivete!

O CRIME DE UMA FAMILIA DE JAPONEZES

Como foi descoberto o crime

S. PAULO, 21 (A. B.) — Vicente Sebastião de Moraes, que durante oito annos trabalhou no sitio "Agua de Cedro", em Pau d'Alho, municipio de Salto Grande, e propriedade de Mitsuro Oksawara, tendo conseguido algumas economias, resolveu lavrar um terreno contiguo ao do ex-patrão, sendo que este lhe forneceu utensilios e sementes necessarias.

Ha algum tempo, Vicente Sebastião de Moraes desappareceu mysteriosamente. Começaram, então, a circular boatos de que o mesmo fôra assassinado por Mitsuro e seus filhos, auxiliados pelos empregados Suti e Kitimou Kowayaski. Deante dessa informação, Mitsuro confessou o delicto. Declarou que no dia 10 do corrente Vicente aggredira sua mulher por causa de uma talha de cozinha. Ao regressar, foi posto ao par do succedido e, vendo sua mulher bastante ferida, dirigiu-se em companhia de dois filhos e mais dois empregados á casa de Vicente. Este, sem poder offerecer resistencia alguma, foi aggredido pelos cinco japonezes, caindo por terra, Mitsuro sacou então de um canivete e golpeou-o no pescoso, seccionando-lhe a carotida. Praticado o delicto os criminosos enterraram a victima immediatamente e disfarçaram o terreno.

A obra dos communistas francezes

ESTATISTICA DOS ATTENTADOS CONTRA A LIBERDADE DE REUNIAO

PARIS, 21 (Havas) — O sr. Pierre Taittinger, dirigente da organização da direita das "mocidades patrioticas" annunciou que vae interpellar o governo a respeito das recentes occurrencias de Limoges.

O sr. Taittinger friza que "visto estar plenamente estabelecida a qualidade de aggressor da frente social-communista", pedirá ao governo que precise que medidas tomará "para pôr termo a taes manobras".

O deputado Taittinger declarou nos corredores do Palacio Bourbon que apresentará provas de que, "desde 1925, a frente social-communista, na qualidade de aggressora perpetrou 1 424 attentados contra a liberdade de reunião de que resultára um balanço de 32 mortos e 4.237 feridos".